DWUTYGODNIK BEZPŁATNY
9 listopada 2018
NR 21 (451) ROK 18
ISSN: 1731-3155
Indeks: 380393
grupa expressy dolnośląskie
otosroda.pl
NAKŁAD 5 000 GWARANTOWANY

Kostomłoty, Malczyce, Miękinia, Środa Śl., Udanin

# express średzki

18 lat na rynku!

19-latek zatrzymany na gorącym uczynku kradzieży ► 2
Wypadek na A4 ► 2
Nowe Karsany na średzkich drogach ► 3

11 medali karateków w Pucharze Polski ► 18
Porażka w Pawłowicach ► 20
Na koniec kadencji 2014-2018 ► 4

## Miękinia: Koniec realizacji projektu unijnego

Trwa ostatni etap rozliczania projektu „Budowa żłobka w Lutyni, dofinansowanego ze środków Regionalnego Programu Operacyjnego Województwa Dolnośląskiego na lata 2014-2020. ► 14

## Nowy średzki targ – tradycja i nowoczesność

Uroczyste otwarcie nowoczesnego targowiska w Środzie Śląskiej stało się faktem 26 października. ► 2

## Główne zadanie starosty i kto powinien nim być...

Po prawie 3 tygodniach od wyborów wciąż nie wiadomo jaka koalicja powstanie w Radzie Powiatu i kto będzie starostą. Opcji jest kilka, bo układ sił po wyborach jest dość zrównoważony. Żadna z opcji nie ma zdecydowanej przewagi i nie jest niczego pewna przed zbliżającymi się głosowaniami, po zaprzysiężeniu radnych powiatowych. Dużo emocji, jak zawsze zresztą, budzą kwestie personalne: kto będzie starostą, kto wicestarostą, a kto przewodniczącym czy wiceprzewodniczącym Rady Powiatu… *dokończenie na str. 7*

JUZWA
CODZIENNE PRZEJAZDY
NIEMCY - HOLANDIA
www.juzwa.pl
TEL.+48 77 4313 440 TEL.+48 604 225 821
TEL.+31 633 644 133
e-mail: biuro@juzwa.pl

WYBORY SAMORZĄDOWE 2018

Zobacz wyniki ► 6-7

R E K L A M A

Sklep Rowerowo-Sportowy
Środa Śląska,
pl. Wolności 43 (Rynek)
Wyprzedaż rowerów z 2018 roku
Rabaty i raty 0%
na wszystkie modele
Ilość rowerów ograniczona
tel. 71 317 46 03
Serwis i naprawa rowerów
luka.rowerowo.sportowy@gmail.com
LUKA sms

R E K L A M A

TACHOGRAFY CYFROWE
legalizacja - sczytywanie
odczytywanie kart
i tachografów cyfrowych
530-805-466
OKRĘGOWA STACJA KONTROLI POJAZDÓW
Kąty Wrocławskie, ul. Tęczowa 5
PN-PT 7-19 • SOBOTA 7-14
tel: 71 / 715-18-28 • kom: 794-47-97-97 • motokatstacja@wp.pl

Reklama w Expressie? express średzki
tel. 660 725 808
tel. 512 745 851
reklama@otomedia.pl

SPRZEDAM
SKLEP SPOŻYWCZY Z BAREM W RAKOSZYCACH
- powierzchnia sklepu 200 m²
- powierzchnia działki 0,14 ha
- parking
- ogródek piwny
- klimatyzacja
- monitoring/agencja ochrony
- zaplecze magazynowe
- zaplecze biurowe
- kotłownia
- sklep działający
zainteresowane osoby proszę o kontakt
tel: 509 745 586

kronika **kryminalna**

## 19-latek zatrzymany na gorącym uczynku kradzieży

Średzcy policjanci zatrzymali 19-letniego mieszkańca powiatu średzkiego bezpośrednio po zgłoszeniu o kradzieży towaru w jednym ze sklepów. Mężczyzna był zupełnie zaskoczony. Zapytany o związek z przestępstwem nie próbował nawet zaprzeczać. Trafił do policyjnego aresztu. Grozi mu kara do 5 lat pozbawienia wolności.

Funkcjonariusze zaraz po zgłoszeniu rozpoczęli poszukiwania sprawcy. Na jednej z ulic miasta zauważyli mężczyznę odpowiadającego rysopisowi. 19-latek był zupełnie zaskoczony przy zatrzymaniu i od razu przyznał się do kradzieży perfum.

Ponadto w trakcie czynności policjanci ustalili, że zatrzymany ma na swoim koncie jeszcze jedno przestępstwo. Podobnej kradzieży dokonał bowiem również dzień wcześniej.

Jego łupem padły perfumy różnych marek o łącznej wartości ponad tysiąca złotych. 19-latek trafił do policyjnego aresztu.

Funkcjonariusze przedstawili mu dwa zarzuty kradzieży. Przestępstwo to zagrożone jest karą do 5 lat pozbawienia wolności.

# Wypadek na A4

**4 listopada chwilę po godzinie 17.00, strażacy ochotnicy z OSP KSRG UJAZD GÓRNY**

zostali wezwani do wypadku drogowego na 121 km Autostrady A4, kierunek Legnica . W wyniku zdarzenia została poszkodowana jedna osoba.

OSP KSRG UJAZD GÓRNY

# „Czujka na straży Twojego bezpieczeństwa!"

**Wraz z nadejściem sezonu grzewczego na terenie powiatu średzkiego pojawiły się pierwsze zgłoszenia pożarów spowodowanych brakiem usuwania zanieczyszczeń z przewodów kominowych.**

Strażacy interweniują również przy miejscowych zagrożeniach wywołanych oddziaływaniem tlenku węgla oraz nieprawidłowościami wynikającymi z niewłaściwego montażu lub eksploatacji czujek dymu i tlenku węgla.

23 października nasi strażacy zainaugurowali w Zespole Szkolno-Przedszkolnym w Pisarzowicach kampanię edukacyjno-informacyjną pod nazwą „Czujka na straży Twojego bezpieczeństwa"!

Podczas spotkania z dziećmi i wychowawcami poruszono zagadnienia związane z możliwością powstania pożarów w mieszkaniach i domach jednorodzinnych oraz zatruciami tlenkiem węgla.

DARIUSZ DOMARADZKI/KP PSP

express średzki
Wydawca: Otomedia sp. z o.o. 51-642 Wrocław, ul. Olszewskiego 7, tel. 601 99 69 03, fax 71 75 93 799 biuro@otomedia.pl www.otomedia.pl
Redaguje zespół
Biuro reklam i ogłoszeń tel. 660 725 808, 512 745 851 reklama@otomedia.pl
MR - materiał reklamowy
otosroda.pl
Redaktor naczelny: Cezary Trytko redakcja@otomedia.pl
Druk: Polska Press Sp. z o.o. Oddział Poligrafia, Drukarnia w Sosnowcu
Redakcja nie odpowiada za treść publikowanych listów i reklam. Materiałów nie zamówionych nie zwraca. Zastrzega sobie prawo do skrótów w nadesłanych tekstach.

# Nowy średzki targ – tradycja i nowoczesność

**Uroczyste otwarcie nowoczesnego targowiska w Środzie Śląskiej stało się faktem 26 października. Zmodernizowany obiekt wzbogacono o nowy budynek z przebieralniami i miejscem na bar, wiaty handlowe, a także podłoże z kostki brukowej.**

Uroczyste przecięcie wstęgi na otwarciu średzkiego targowiska

### Event otwarcia

Planowana od lat inwestycja została zrealizowana i może cieszyć zarówno sprzedawców jak i samych kupujących. Podczas otwarcia burmistrz Środy Śląskiej, Adam Ruciński podkreślał: – *Zmodernizowany obiekt łączy średniowieczną, średzką tradycję kupiecką z nowoczesnością techniczno – funkcjonalną. Duma to jest dobre słowo, a pożytek dla społeczeństwa to właściwe określenie.*

Nowego targowiska gratulował Średzianom dyrektor Wydziału Obszarów Wiejskich UMWD, Paweł Czyszczoń: – *Targ to nie tylko handel, ale przede wszystkim miejscem spotkań i wymiany poglądów. Liczę na kolejne tak piękne wspólne projekty.*

Przecięcie wstęgi było symbolem prawomocnego oddania obiektu, który został poświęcony przez księdza Wiesława Pindla. Swoje stanowisko miała również Średzka Komunikacja Publiczna, która promowała swoje usługi z uwzględnieniem zmian, jakie są przewidziane na dzień Wszystkich Świętych. Przedszkolaki zaprezentowały nam swoje talenty zarówno wokalne jak i recytatorskie. Tuż po nich scenę zajęli bardziej doświadczeni muzycy: Kapela Biesiadni i zespół Avangarde. Tym, którzy zgłodnieli gotował w plenerze Arkadiusz Ujma, uczestnik programu Masterchef 2017.

### Podwyższone standardy

Innowacyjny plac został wzbogacony nie tylko w wiaty handlowe, ale powstał tu także budynek z pełnym węzłem sanitarnym oraz pomieszczeniem przeznaczonym na bar, które zostanie wynajęte w najbliższych tygodniach ajentowi zewnętrznemu.

Obiekt wyposażony jest w zasilanie energią z odnawialnych źródeł energii, wiele zastosowanych rozwiązań wynika bezpośrednio ze wskazówek handlujących. Powstało 13 dedykowanych stanowisk dla handlu eko, w tym 7 indywidualnych drewnianych domków oraz miejsce dla food trucka. Targowisko jest w pełni dostosowane do potrzeb osób niepełnosprawnych, odpowiednie dojazdy i dojścia od ul. Malczyckiej oraz ul. Legnickiej, a także odnowiona kładka od strony Ogrodów Zamkowych.

Ogrzewane i przestronne przebieralnie, sanitariaty, optymalna wielkość powierzchni handlowych, zapewnienie miejsc parkingowych przy stanowiskach – to wszystko sprawia, że obiekt jest nowoczesny i spełnia wysokie standardy handlu.

Projekt targowiska został zgłoszony do konkursu w ramach Programu Rozwoju Obszarów Wiejskich 2014 – 2020 ogłoszonego przez Urząd Marszałkowski Województwa Dolnośląskiego. Uzyskał on 996 tys. zł. dofinansowania z Unii Europejskiej i został najwyżej ocenionym wnioskiem na Dolnym Śląsku.

### Wyniki konkursu

Podczas otwarcia ogłoszono wyniki konkursu plastycznego „Mój ekologiczny świat. Warzywa i owoce są zdrowe" oraz wręczono nagrody.

**I miejsce – Bianka Borowska uczennica przedszkola w Szczepanowie**

**II miejsce – Milena Daros z przedszkola w Ciechowie**

**III miejsce – Wiktoria Furman uczennica przedszkola w Szczepanowie.**

Gratulujemy zwycięzczyniom, jak i wszystkim wyróżnionym: Michalinie Kosmali z Ciechowa, Grupie Biedronek oraz Przedszkolu nr 3 Pod Topolą.


## Drodzy Mieszkańcy,

Serdecznie dziękuję za **okazane zaufanie i dosłownie każdy głos** oddany 21 października na moją osobę i kandydatów na radnych KW Stowarzyszenia **RAZEM dla Ziemi Średzkiej**.

Dzięki Państwa aktywności, zaangażowaniu oraz wysokiemu poparciu **mamy silny mandat** do realizacji naszego **programu dla Gminy i dla Powiatu**.

**4.320 głosów** w wyborach na Burmistrza, **11 mandatów w Radzie Miejskiej** w Środzie Śląskiej, **1 mandat w Radzie Gminy Miękinia** oraz **1 mandat w Radzie Powiatu** dla KW Stowarzyszenia RAZEM dla Ziemi Średzkiej, przy bardzo wysokiej frekwencji, zobowiązuje nas do dalszej ciężkiej pracy na rzecz naszej lokalnej społeczności Ziemi Średzkiej.

**Ponowny wybór** mojej osoby na stanowisko Burmistrza Środy Śląskiej, już **w I turze** wyborów, traktuję również jako **pozytywną ocenę 4 lat kadencji** 2014-2018, podczas której udało się zrealizować wiele przedsięwzięć, które zmieniły naszą Gminę na lepsze.

Zrobiliśmy wiele, MOŻEMY WIECEJ. Jeszcze raz bardzo dziękuję Wam drodzy Mieszkańcy. **To nasz wspólny sukces**!

***Adam Ruciński***
***Lider KW Stowarzyszenia***
***RAZEM dla Ziemi Średzkiej***


## Święto Niepodległości w Mieście Skarbów

Starosta Powiatu Średzkiego Sebastian Burdzy i Burmistrz Środy Śląskiej Adam Ruciński zapraszają na powiatowo – gminne obchody Święta Niepodległości.

Harmonogram obchodów stulecia odzyskania niepodległości:

12.00 kościół św. Andrzeja – msza święta w intencji Ojczyzny, koncert Średzkiej Orkiestry Dętej
13.30 pomnik Żołnierzom Polskim – złożenie wspólnego wieńca, patriotyczny happening
17.00 Dom Kultury – koncert młodych artystów „Radośni z wolności – dumni z polskości".
11 listopada, Środa Śląska – spędźmy ten dzień razem!
Przeżyjmy to wspólnie!

*plakat str 4*

# Z okazji rocznicy dla przyszłych pokoleń

**W ramach obchodów 100-lecia niepodległości Powiat zainicjował akcję pn. Średzka Kapsuła Myśli.**

11 listopada będziemy obchodzić 100 rocznicę odzyskania niepodległości. W całym kraju odbędzie się wiele uroczystości i realizowanych jest wiele ciekawych projektów.

Kilka dni temu Powiat zainicjował akcję pn. Średzka Kapsuła Myśli. Pod tą nazwą kryje się kronika, do której mogą wpisywać się mieszkańcy naszego powiatu. Kronika już jest dostępna w Starostwie Powiatowym.

Znajdziemy ją na parterze budynku, na stoliku obok Punktu Obsługi Klienta. W niedzielę 11 listopada zostanie wystawiana na rynku podczas uroczystych obchodów. Później trafi do urzędu miejskiego, biblioteki, a także lokalnych szkół.

– Wpisy powinny dotyczyć obchodzonej rocznicy i mogą to być nasze refleksje, a także życzenia i podziękowania m.in. dla naszej społeczności, a także Polski. Może to być również wiersz lub rysunek... inwencja mile widziana. Połączmy się wokół tej inicjatywy! – zachęca na swoim fb starosta Burdzy, którego „Życzenia dla Polski" otwierają kronikę. Do kroniki wpisał się też burmistrz Adam Ruciński, a poetka Anna Grodowska podzieliła się swoim wierszem pt. „Polska".

Średzka Kapsuła Myśli będzie dostępna do końca grudnia. Później zostanie przekazana do Biblioteki Publicznej w Środzie Śląskiej jako pamiątka dla przyszłych pokoleń

Osoby, rodziny i instytucje, które chciałby zostawić po sobie pamiątkowy wpis, a będą mieć kłopot z dotarciem do kroniki, prosimy o kontakt pod nr 71 396 89 17.

(RFP)

# Nowe Karsany na średzkich drogach

**Czy ktokolwiek z nas pamięta jeszcze czasy zanim w naszym mieście pojawiła się Średzka Komunikacja Publiczna? Jak wielkie ułatwienie w codziennym funkcjonowaniu stanowi fakt jej istnienia.**

Mamy dla Was dobre wieści - tabor naszego ŚKP się rozrasta. W ostatnim czasie w bazie pojawiły się nowoczesne i bardzo ekonomiczne 2 autobusy Karsany z silnikami diesla (norma Euro6).

Na chwilę obecną pełny tabor Średzkiej Komunikacji Publicznej stanowią: 3 autobusy Ursus o napędzie elektrycznym, 8 autobusów Iveco z silnikami diesla (norma Euro6), 4 minibusy Frugal o napędzie elektrycznym oraz 2 Karsany z silnikami diesla.

Zachęcamy mieszkańców gminy do skorzystania z możliwości wyrobienia sobie Karty Dużej Rodziny lub Średzkiej Karty Mieszkańca i dysponować przywilejem tanich przewozów nowoczesnym i ekologicznym taborem.

Więcej informacji na stronie: http://komunikacja.srodaslaska.pl/

Karsan z silnikiem diesla (norma Euro6)


KAMIENIARSTWO „OKŁA"
PRODUCENT NAGROBKÓW

W ofercie:
nagrobki gotowe z wystawy,
nagrobki pod zamówienie klienta,
parapety, schody

Jesteś wymagający?
Cenisz sobie jakość
i solidne wykonanie
to zadzwoń: tel. 607-49-79-51
PIEKARY GMINA UDANIN

SPRZEDAJEMY WYSOKĄ JAKOŚĆ

R E K L A M A

PGW™
Pittsburgh Glass Works

**PGW FABRYKA SZYB SAMOCHODOWYCH** w Komornikach k. Środy Śląskiej
poszukuje osób na stanowiska:

TECHNIK UTRZYMANIA RUCHU
TECHNIK JAKOŚCI
MAGAZYNIER - OPERATOR WÓZKA WIDŁOWEGO
OPERATOR PRODUKCJI

System pracy 8h lub 12h - sam wybierasz!!!

Aplikacje prosimy przesyłać na adres mailowy:
rekrutacja@pgwglass.com
Więcej informacji pod numerem telefonu 71 771 98 89

# Pamiętali o rodakach

**Mieszkańcy powiatu znów nie zawiedli i na groby Polaków na Ukrainie podarowali kilkaset zniczy.**

Zbiórka zniczy jest już znana mieszkańcom powiatu. Od kilku lat bierze w niej udział zdecydowana większość przedszkoli i szkół z terenu powiatu. W tym roku było podobnie i wspólnym wysiłkiem udało zebrać około 2 tys. zniczy.

– Trudno nam dokładnie określić ilość, bo tych zniczy jest naprawdę dużo. W tym roku do Wrocławia zawoziliśmy je na dwa razy. Niezależnie od ilości, cieszymy się, że mieszkańcy powiatu wykazali się zrozumieniem i wrażliwością, dzięki którym będzie mniej zapomnianych grobów – mówią pracownicy średzkiego starostwa, koordynujący zbiórkę.

Jak szacują organizatorzy akcji z TVP Wrocław, co roku na Dolnym Śląsku zbieranych jest około 200 tys. zniczy. Część z nich zapłonęła na mogiłach 1 i 2 listopada, resztę przekazano polskim księżom do zapalenia podczas świat i innych okazji.

Wszystkim darczyńcom dziękujemy za udział w tegorocznej zbiórce, a powiatowej służbie drogowej za pomoc w przewiezieniu zniczy.

(RFP)

**Starosta Powiatu Średzkiego SEBASTIAN BURDZY i Burmistrz Środy Śląskiej ADAM RUCIŃSKI**

**zapraszają na powiatowo-gminne obchody**

**ŚWIĘTA NIEPODLEGŁOŚCI**

11 listopada, Środa Śląska

12.00 kościół św. Andrzeja – msza święta w intencji Ojczyzny, koncert Średzkiej Orkiestry Dętej

13.30 pomnik Żołnierzom Polskim – złożenie wspólnego wieńca, patriotyczny happening

17.00 Dom Kultury – koncert młodych artystów „Radośni z wolności – dumni z polskości"

*Spędźmy ten dzień razem!*

**Współorganizatorzy**: Młodzieżowa Rada Powiatu Średzkiego, Pracownia Artystyczna „NaPiętrze"

# Na koniec kadencji 2014-2018

**19 października po raz 50. obradowała Rada Powiatu w Środzie Śląskiej.**

Sesja miała tradycyjny i spokojny przebieg. Radni nie mieli pytań do sprawozdań starosty z wykonania uchwał rady oraz pracy zarządu powiatu w okresie między sesjami. Również kolejny punkt obrad – informacja na temat realizacji zadań oświatowych w roku szkolnym 2017-2018 oraz analiza wyników sprawdzianów i egzaminów w podległych placówkach, nie wywołał dyskusji. Pytań i uwag nie mieli również wyborcy w przewidzianym dla nich punkcie.

Na sesji przyjęto pięć uchwał, w sprawie:
- ustalenia na rok 2019 wysokości opłat za usunięcie i przechowywanie pojazdu usuniętego z drogi oraz wysokości kosztów powstałych w razie odstąpienia od usunięcia pojazdu,
- ustalenia rozkładu godzin pracy aptek ogólnodostępnych, działających na terenie powiatu średzkiego,
- uchwalenia statutu Powiatu Średzkiego,
- zmian w uchwale budżetowej Powiatu Średzkiego na rok 2018,
- szczegółowych zasad ponoszenia odpłatności za pobyt w mieszkaniu chronionym treningowym w Środzie Śląskiej dla usamodzielniających się wychowanków pieczy zstępczej.

Radni powiatu nie zgłosili żadnych interpelacji i zapytań. We wnioskach i oświadczeniach radnych pojawiły się podziękowania za cztery lata współpracy, a także uwagi do jednej z prowadzonych kampanii wyborczych.

– Czasami bywało trudno, czasami zabawnie, ale udało nam się zrobić dużo pozytywnego w tek kadencji i wszyscy, jak tu jesteśmy, możemy patrzeć w przyszłość z podniesioną głową. Bywały też sytuacje trudne, ale teraz zapomnijmy o nich – podsumował czteroletnią działalność starosta Sebastian Burdzy.

W związku z upływem kadencji wszyscy radni otrzymali pamiątkowe tablo, a kierownicy wydziałów i jednostek podziękowania.

(rfp)

# Projekt socjalny GOPS dla seniorów

**12 października Gminny Ośrodek Pomocy Społecznej w Środzie Śląskiej przy współpracy z Kołem Łowieckim Daniel ze Środy Śląskiej zorganizował spotkanie plenerowe dla seniorów, które odbyło się w Wilczkowie. Na spotkanie przybył burmistrz Środy Śląskiej – Adam Ruciński, który po przywitaniu seniorów dołączył do wspólnego biesiadowania.**

Projekt zatytułowany Spotkanie z Przyrodą odbył się na świeżym powietrzu przy znakomitym akompaniamencie kapeli Kostomłocianie. Pogoda tego dnia dopisała, było słonecznie i ciepło. Jednym słowem - idealne warunki do biesiadowania podczas Spotkania z Przyrodą.

Seniorzy wspólnie śpiewali piosenki ludowe, tańczyli oraz chętnie brali udział w przygotowanych konkursach, np. strzelanie z łuku, które zakończyły się wręczeniem symbolicznych prezentów. Gminny Ośrodek Pomocy Społecznej wraz z Kołem Łowieckim Daniel przygotował dla seniorów, poza oprawą konkursową i muzyczną, także posiłek plenerowy – grillowaną kiełbasę oraz przekąski. Uczestnikom Spotkania z Przyrodą, które trwało od 11 do 15:00 towarzyszyła przyjazna atmosfera przy muzyce oraz zabawie.

Wartym uwagi jest fakt, iż projekt Spotkanie z przyrodą jest inicjatywą, która zrodziła się po spotkaniu zorganizowanym przez Gminny Ośrodek Pomocy Społecznej z seniorami i burmistrzem Środy Śląskiej – Adamem Rucińskim 20 września. Podczas tego spotkania seniorzy wyrazili głębokie zainteresowanie nie tylko powstaniem Dziennego Domu Opieki dla Seniorów, ale także innymi lokalnymi inicjatywami dedykowanymi Seniorom.

Szczególne podziękowania składamy prezesowi Koła Łowieckiego „Daniel" Stanisławowi Wójciowi za udostępnienie wiaty oraz przygotowanie poczęstunku. Dziękujemy również Nadleśnictwu Miękinia za udział w imprezie i ufundowanie nagród, firmie AP CONSTRUCTION ze Środy Śl. za sponsoring napojów oraz burmistrzowi Środy Śl wraz z prezesem Średzkiej Komunikacji Publicznej za organizację przewozu seniorów do Wilczkowa.

W związku z międzynarodową kampanią pn. „16 dni przeciwko przemocy wobec Kobiet" obchodzoną corocznie w dniach 28.11-10.12 zwracającą uwagę na problem przemocy wobec kobiet a tym samym łamanie podstawowych praw człowieka, Gminny Ośrodek Pomocy Społecznej w Środzie Śląskiej przy współpracy z Fundacją Centrum Praw Kobiet we Wrocławiu serdecznie zaprasza na

**DNI OTWARTE DLA OSÓB DOŚWIADCZAJĄCYCH PRZEMOCY**

**organizowane w dniach 28.11-30.11.2018**

W tych dniach specjaliści Ośrodka prowadzić będą akcję profilaktyczno-informacyjną. W ramach kampanii będą udzielane informacje dotyczące skutków i rodzajów przemocy, sposobów przeciwdziałania oraz przysługujących im praw. Zainteresowane osoby otrzymają również informację na temat instytucji zajmujących się profesjonalnym wsparciem. Specjaliści GOPS w Środzie Śl udzielać będą bezpłatnych porad osobom doświadczającym przemocy, w tym przemocy w rodzinie dotkniętej problemem alkoholowym.

**PSYCHOLOG** w dniu 28.11.2018
w godz. 8.00-15.00

**RADCA PRAWNY** w dniu 29.11.2018
w godz. 8.00-15.00

Z-**CA KIEROWNIKA GOPS** poradnictwo w sprawach uzależnień w dniu 28.11.2018
w godz.8.00-15.00

Serdecznie zapraszamy

Reklama w Expressie?
express średzki
tel. 660 725 808
tel. 512 745 851
reklama@otomedia.pl

NAKŁAD 5 000 GWARANTOWANY

# Otwarcie placu zabaw w Świętem

**Po raz kolejny zmodernizowano miejsce, gdzie można spędzić czas wspólnie z dziećmi. 19 października miało miejsce uroczyste otwarcie placu zabaw w miejscowości Święte.**

Inwestycja stała się faktem przy udziale środków zewnętrznych pozyskanych przez Gminę. Dostawiono nowe drewniane elementy, w tym dwie tablice edukacyjne, z których jedna zaznajamia nas z rodzajami drzew, natomiast druga przedstawia wzory śladów zwierząt leśnych. Powstała także tablica dydaktyczna, która informuje o florze i faunie Krainy Łęgów Odrzańskich.

W skład całego przedsięwzięcia wchodzi m.in. zagospodarowanie części pobliskiej działki, demontaż niektórych istniejących urządzeń, odrestaurowanie zachowanych pozostałości, dostarczenie i montaż nowych elementów zabawowych tj. zestaw „Fabryka piasku" ze zjeżdżalnią, bujaki, mini ścianka wspinaczkowa, pieńki drzew służące do siedzenia oraz wspomniane już tablice edukacyjne.

Wykonano również nawierzchnię żwirową i piaskową, ogrodzenie i utwardzono powierzchnię terenu. Dowodem na „eko podejście" do inwestycji był fakt, iż drzewa zlokalizowane w pobliżu prowadzenia prac były pod szczególną ochroną.

R E K L A M A

Zapraszamy do placówki:
**Środa Śląska, pl. Wolności 42, tel. 71 317 31 81**
**kasastefczyka.pl** **801 600 100** (koszt wg taryfy operatora)
25 lat
KASA STEFCZYKA
Zawsze u siebie

Pożyczka Zaratka dostępna wyłącznie w kwotach 1000 zł, 2000 zł, 3000 zł lub 4000 zł, dla Członków nieposiadających pożyczek lub kredytów w Kasie w okresie co najmniej 6 miesięcy przed dniem złożenia wniosku. Rzeczywista roczna stopa oprocentowania (RRSO): 9,38%. Decyzja kredytowa zależy od indywidualnej oceny zdolności kredytowej.
Przyjdź do Placówki Pośrednika Kredytowego umocowanego do dokonywania czynności faktycznych lub prawnych w imieniu i na rzecz SKOK Stefczyka związanych z przygotowaniem, oferowaniem lub zawieraniem umów o kredycie konsumenckim oraz do czynności niezbędnych do wykonywania zawartych umów. Pośrednik Kredytowy Stefczyk Finanse-Towarzystwo Zarządzające SKOK spółka z ograniczoną odpowiedzialnością S.K.A. z siedzibą w Gdyni, przy ul. Legionów 126-128. KRS w SR Gdańsk-Północ w Gdańsku, VIII WG KRS, KRS 0000427715, kapitał zakładowy: 252.603.905,00 zł (wpłacony w całości), NIP 586-227-79-20.

# Krótkie powyborcze podsumowanie

**Emocje wyborcze opadły, chociaż gorycz porażki i szukanie jej przyczyn pewnie jeszcze przez jakiś czas gościć będzie przy niektórych stołach. Nie tylko biesiadnych. Zwycięzcy mogą zabierać się do pracy oraz… układania powyborczej rzeczywistości, a jest co układać. Zwłaszcza na poziomie powiatu.**

*Ale zacznijmy od wygranych. Oczywiście największe emocje budziła walka o fotel burmistrza Środa Śląskiej. Mało kto wierzył (choć byli tacy), że walka rozstrzygnie się w I turze.*

*Wskazywały na to nazwiska trzech kontrkandydatów – Przemysława Babińskiego, Bogusława Krasuckiego, Dariusza Maciejewskiego, z których dwóch prowadziło bardzo agresywną i efektowną (nie mylić z efektywnością) kampanię ewidentnie obliczoną na takie rozbicie głosów w I turze, by po porozumieniu przed II turą podzielić między sobą owoce przyszłego zwycięstwa. Tak się jednak nie stało. Adam Ruciński prowadzący konsekwentnie spokojną kampanię (mimo podszeptów by ją nieco wyostrzyć), pokazujący swoje dotychczasowe osiągnięcia przekonał do siebie mieszkańców. Jak się okazuje także tych niezdecydowanych.*

*Wygrał we wszystkich 16 obwodach, a w Rakoszycach i Cesarzowicach zmiażdżył konkurencję osiągając w obu obwodach wynik przekraczający 70%. Miarą sukcesu walczącego o reelekcję burmistrza jest też wynik jaki jego ugrupowanie – Stowarzyszenie Razem dla Ziemi Średzkiej – osiągnęło w wyborach do Rady Miasta. Mówiąc kolokwialnie „rozjechało konkurencję" i zdobyło 11 z 15 mandatów. Co ciekawe z listy Stowarzyszenia do rady weszły 3 panie.*

*Miarą klęski opozycji jest z kolei przegrana w wyborczym wyścigu dwóch radnych o wieloletnim stażu – Krzysztofa Wnęka oraz Wiesława Hamkały.*

*Także w powiecie doszło do kilku niespodzianek. Z pewnością nie była nią wysoka wygrana wójta Miękini – Jana Mariana Grzegorczyna. Jego wysokie zwycięstwo było niejako naturalną konsekwencją wypracowanego przez siebie i współpracowników spektakularnego sukcesu gminy. Tutaj niespodzianki być nie mogło.*

*Także w nadodrzańskich Malczycach swój fotel pewnie obronił Piotr Frankowski. Co prawda w tej gminie podobnych do Miękini sukcesów zabrakło, ale jak widać konkurującym z nim paniom nie udało się przekonać do swoich programów mieszkańców.*

*Udało się to natomiast w Udaninie, gdzie zaciętą bitwę o reelekcję przegrała Teresa Olkiewicz. W drugiej turze musiała uznać wyższość Wojciech Płaziuka. I tu, co ciekawe, w tle ponownie pojawia się Stowarzyszenie Razem dla Ziemi Średzkiej, którego Płaziuk jest członkiem.*

*Do II tury doszło także w Kostomłotach, gdzie dotychczasowy wójt Stanisław Wicha walkę wyborczą o fotel wójta pozostawił innym. Wygrała ją znana już ze swojej działalności samorządowej na nieco wyższym poziomie Janina Gawlik. Jej doświadczenie może mieć dla gminy leżącej przy autostradzie niebagatelne znaczenie.*

*Pewne zmiany nastąpiły także w Radzie Powiatu. Rozkład głosów daje możliwość różnych powyborczych układanek i w konsekwencji wyboru różnych władz i obrania różnych kierunków rozwoju powiatu. Czy tak się wydarzy? Przekonamy się pewnie w ciągu kilku dni.*

**RED.**

**Obwód nr 1**
**Ośrodek Rewalidacyjno-Wychowawczy-Ostoja, ul. Malczycka 4 Środa Śląska**

| Nr | Komitet wyborczy | liczba głosów | % głosów |
|---|---|---|---|
| 1 | BABIŃSKI Przemysław Jerzy | 82 | 12.26 |
| 2 | KRASUCKI Bogusław | 182 | 27.20 |
| 3 | MACIEJEWSKI Dariusz | 39 | 5.83 |
| **4** | **RUCIŃSKI Adam Robert** | **366** | **54.71** |

**Obwód nr 2**
**Dworzec Średzki, ul. Legnicka 29 Środa Śląska**

| Nr | Komitet wyborczy | liczba głosów | % głosów |
|---|---|---|---|
| 1 | BABIŃSKI Przemysław Jerzy | 62 | 10.40 |
| 2 | KRASUCKI Bogusław | 188 | 31.54 |
| 3 | MACIEJEWSKI Dariusz | 32 | 5.37 |
| **4** | **RUCIŃSKI Adam Robert** | **314** | **52.68** |

**Obwód nr 3**
**Hala Sportowa OSiR, ul. 1 Maja 4 Środa Śląska**

| Nr | Komitet wyborczy | liczba głosów | % głosów |
|---|---|---|---|
| 1 | BABIŃSKI Przemysław Jerzy | 66 | 13.10 |
| 2 | KRASUCKI Bogusław | 150 | 29.76 |
| 3 | MACIEJEWSKI Dariusz | 25 | 4.96 |
| **4** | **RUCIŃSKI Adam Robert** | **263** | **52.18** |

**Obwód nr 4 Szkoła Podstawowa nr 3 (budynek dawnego Gimnazjum) w Środzie Śląskiej, ul. Kościuszki 62 Środa Śląska**

| Nr | Komitet wyborczy | liczba głosów | % głosów |
|---|---|---|---|
| 1 | BABIŃSKI Przemysław Jerzy | 86 | 15.19 |
| 2 | KRASUCKI Bogusław | 188 | 33.22 |
| 3 | MACIEJEWSKI Dariusz | 22 | 3.89 |
| **4** | **RUCIŃSKI Adam Robert** | **270** | **47.70** |

**Obwód nr 5**
**Urząd Stanu Cywilnego w Środzie Śląskiej, Plac Wolności 3 Środa Śląska**

| Nr | Komitet wyborczy | liczba głosów | % głosów |
|---|---|---|---|
| 1 | BABIŃSKI Przemysław Jerzy | 46 | 10.00 |
| 2 | KRASUCKI Bogusław | 112 | 24.35 |
| 3 | MACIEJEWSKI Dariusz | 26 | 5.65 |
| **4** | **RUCIŃSKI Adam Robert** | **276** | **60.00** |

**Obwód nr 6**
**Szkoła Podstawowa Nr 3 w Środzie Śląskiej, ul. Górna 2 Środa Śląska**

| Nr | Komitet wyborczy | liczba głosów | % głosów |
|---|---|---|---|
| 1 | BABIŃSKI Przemysław Jerzy | 60 | 11.34 |
| 2 | KRASUCKI Bogusław | 215 | 40.64 |
| 3 | MACIEJEWSKI Dariusz | 23 | 4.35 |
| **4** | **RUCIŃSKI Adam Robert** | **231** | **43.67** |

**Obwód nr 7**
**Żłobek Publiczny w Środzie Śląskiej, ul. Wierzbowa 1 Środa Śląska**

| Nr | Komitet wyborczy | liczba głosów | % głosów |
|---|---|---|---|
| 1 | BABIŃSKI Przemysław Jerzy | 128 | 18.00 |
| 2 | KRASUCKI Bogusław | 264 | 37.13 |
| 3 | MACIEJEWSKI Dariusz | 42 | 5.91 |
| **4** | **RUCIŃSKI Adam Robert** | **277** | **38.96** |

**Obwód nr 8**
**Biblioteka Publiczna W Środzie Śląskiej, Plac Wolności 58 Środa Śląska**

| Nr | Komitet wyborczy | liczba głosów | % głosów |
|---|---|---|---|
| 1 | BABIŃSKI Przemysław Jerzy | 40 | 6.98 |
| 2 | KRASUCKI Bogusław | 247 | 43.11 |
| 3 | MACIEJEWSKI Dariusz | 27 | 4.71 |
| **4** | **RUCIŃSKI Adam Robert** | **259** | **45.20** |

**Obwód nr 9**
**Świetlica wiejska w Komornikach, ul. Okrężna 6 Komorniki**

| Nr | Komitet wyborczy | liczba głosów | % głosów |
|---|---|---|---|
| 1 | BABIŃSKI Przemysław Jerzy | 150 | 23.70 |
| 2 | KRASUCKI Bogusław | 150 | 23.70 |
| 3 | MACIEJEWSKI Dariusz | 72 | 11.37 |
| **4** | **RUCIŃSKI Adam Robert** | **261** | **41.23** |

**Obwód nr 10**
**Lokalne Centrum Aktywności Wiejskiej w Szczepanowie, ul. Średzka 19a Szczepanów**

| Nr | Komitet wyborczy | liczba głosów | % głosów |
|---|---|---|---|
| 1 | BABIŃSKI Przemysław Jerzy | 155 | 14.42 |
| 2 | KRASUCKI Bogusław | 408 | 37.95 |
| 3 | MACIEJEWSKI Dariusz | 60 | 5.58 |
| **4** | **RUCIŃSKI Adam Robert** | **452** | **42.05** |

**Obwód nr 11**
**Świetlica wiejska w Brodnie (przy OSP), 44 Brodno**

| Nr | Komitet wyborczy | liczba głosów | % głosów |
|---|---|---|---|
| 1 | BABIŃSKI Przemysław Jerzy | 33 | 10.25 |
| 2 | KRASUCKI Bogusław | 133 | 41.30 |
| 3 | MACIEJEWSKI Dariusz | 7 | 2.17 |
| **4** | **RUCIŃSKI Adam Robert** | **149** | **46.27** |

**Obwód nr 12**
**Szkoła Podstawowa w Ciechowie, ul. Średzka 1 Ciechów**

| Nr | Komitet wyborczy | liczba głosów | % głosów |
|---|---|---|---|
| 1 | BABIŃSKI Przemysław Jerzy | 98 | 15.48 |
| 2 | KRASUCKI Bogusław | 154 | 24.33 |
| 3 | MACIEJEWSKI Dariusz | 30 | 4.74 |
| **4** | **RUCIŃSKI Adam Robert** | **351** | **55.45** |

**Obwód nr 13**
**Filia Biblioteki Publicznej w Cesarzowicach, 60 Cesarzowice**

| Nr | Komitet wyborczy | liczba głosów | % głosów |
|---|---|---|---|
| 1 | BABIŃSKI Przemysław Jerzy | 17 | 4.28 |
| 2 | KRASUCKI Bogusław | 71 | 17.88 |
| 3 | MACIEJEWSKI Dariusz | 17 | 4.28 |
| **4** | **RUCIŃSKI Adam Robert** | **292** | **73.55** |

**Obwód nr 14**
**Świetlica wiejska w Bukówku, 19 Bukówek**

| Nr | Komitet wyborczy | liczba głosów | % głosów |
|---|---|---|---|
| 1 | BABIŃSKI Przemysław Jerzy | 24 | 7.48 |
| 2 | KRASUCKI Bogusław | 129 | 40.19 |
| 3 | MACIEJEWSKI Dariusz | 15 | 4.67 |
| **4** | **RUCIŃSKI Adam Robert** | **153** | **47.66** |

**Obwód nr 15**
**Świetlica wiejska w Krynicznie, 34 Kryniczno**

| Nr | Komitet wyborczy | liczba głosów | % głosów |
|---|---|---|---|
| 1 | BABIŃSKI Przemysław Jerzy | 75 | 22.80 |
| 2 | KRASUCKI Bogusław | 57 | 17.33 |
| 3 | MACIEJEWSKI Dariusz | 35 | 10.64 |
| **4** | **RUCIŃSKI Adam Robert** | **162** | **49.24** |

**Obwód nr 16**
**Szkoła Podstawowa w Rakoszycach, ul. Wrocławska 44 Rakoszyce**

| Nr | Komitet wyborczy | liczba głosów | % głosów |
|---|---|---|---|
| 1 | BABIŃSKI Przemysław Jerzy | 22 | 6.94 |
| 2 | KRASUCKI Bogusław | 26 | 8.20 |
| 3 | MACIEJEWSKI Dariusz | 25 | 7.89 |
| **4** | **RUCIŃSKI Adam Robert** | **244** | **76.97** |

# Gmina Środa Śląska

## Burmistrz

| L.p. | Nazwisko i Imiona | Głosy na kandydata | % głosów | Wybrany |
|---|---|---|---|---|
| 1 | BABIŃSKI Przemysław Jerzy | 1 144 | 13.25 | Nie |
| 2 | KRASUCKI Bogusław | 2 674 | 30.97 | Nie |
| 3 | MACIEJEWSKI Dariusz | 497 | 5.76 | Nie |
| 4 | **RUCIŃSKI Adam Robert** | 4 320 | 50.03 | **Tak** |

## RADA GMINY

| Nr listy | Komitet wyborczy | Głosów na kandydatów | Kandydatów | Mandatów | % głosów ważnych |
|---|---|---|---|---|---|
| 4 | **KOALICYJNY KOMITET WYBORCZY PLATFORMA.NOWOCZESNA KOALICJA OBYWATELSKA** | 370 | 3 | 0 | 4.33% |
| **15** | **KOMITET WYBORCZY STOWARZYSZENIA RAZEM DLA ZIEMI ŚREDZKIEJ** | **3 527** | **15** | **11** | **41.28%** |
| 16 | **KOMITET WYBORCZY WYBORCÓW GMINA PRZYJAZNA MIESZKAŃCOM** | 956 | 12 | 0 | 11.19% |
| 17 | **KOMITET WYBORCZY WYBORCÓW BOGUSŁAWA KRASUCKIEGO** | 2 338 | 15 | 4 | 27.36% |
| 18 | **KOMITET WYBORCZY WYBORCÓW MARCINA BRZEZIŃSKIEGO** | 309 | 2 | 0 | 3.62% |
| 19 | **KOMITET WYBORCZY WYBORCÓW UCZCIWY SAMORZĄD** | 931 | 10 | 0 | 10.90% |
| 20 | **KOMITET WYBORCZY WYBORCÓW „RAZEM MOŻEMY WIĘCEJ"** | 114 | 1 | 0 | 1.33% |

| Okręg nr | Nr listy | Nazwisko i Imiona | Głosów ważnych | % (w skali okręgu) |
|---|---|---|---|---|
| **KOMITET WYBORCZY STOWARZYSZENIA RAZEM DLA ZIEMI ŚREDZKIEJ** | | | | |
| 10 | 15 | **BORKOWSKA Wioletta Halina** | 337 | 41.81% |
| 9 | 15 | **CZYRNIAŃSKI Jarosław Aleksander** | 196 | 30.96% |
| 2 | 15 | **GRUSZCZYŃSKI Arkadiusz** | 189 | 32.03% |
| 8 | 15 | **HIBNER Arkadiusz** | 197 | 55.81% |
| 7 | 15 | **KRYCIŃSKI Jerzy Michał** | 182 | 26.00% |
| 1 | 15 | **LISIECKI Arkadiusz Tomasz** | 279 | 42.40% |
| 3 | 15 | **ŁABATCZYK Mieczysław Bronisław** | 261 | 52.94% |
| 15 | 15 | **MACIEJEWSKI Leszek** | 382 | 60.54% |
| 13 | 15 | **OSTRÓWKA Grażyna Anna** | 338 | 66.80% |
| 5 | 15 | **ROSENBEIGER Paweł Leszek** | 283 | 63.31% |
| 12 | 15 | **WASYLKOWSKA Joanna** | 235 | 37.36% |
| **KOMITET WYBORCZY WYBORCÓW BOGUSŁAWA KRASUCKIEGO** | | | | |
| 14 | 17 | **KRUSZELNICKI Zdzisław** | 258 | 60.14% |
| 11 | 17 | **SENDYKA Stanisław** | 240 | 40.61% |
| 4 | 17 | **SKÓRA Mirosław Józef** | 181 | 31.98% |
| 6 | 17 | **SOZAŃSKI Zbigniew** | 245 | 47.76% |

# Gmina Udanin

## Wójt

| L.p. | Nazwisko i Imiona | Głosy na kandydata | % głosów | Wybrany |
|---|---|---|---|---|
| 1 | OLKIEWICZ Teresa Stanisława | 1229 | 47.99 | Nie |
| 2 | **PŁAZIUK Wojciech Stanisław** | 1332 | 52.01 | **Tak** |

## RADA GMINY

| Nr listy | Komitet wyborczy | Głosów na kandydatów | Kandydatów | Mandatów | % głosów ważnych |
|---|---|---|---|---|---|
| 1 | **KOMITET WYBORCZY WYBORCÓW BEZPARTYJNI SAMORZĄDOWCY** | 30 | 1 | 0 | 1.18% |
| 15 | **KOMITET WYBORCZY WYBORCÓW - NASZA GMINA** | 116 | 4 | 0 | 4.55% |
| 16 | **KOMITET WYBORCZY WYBORCÓW RAZEM DLA MIESZKAŃCÓW GMINY UDANIN** | 1 046 | 15 | 5 | 40.99% |
| 17 | **KOMITET WYBORCZY WYBORCÓW GMINA I POWIAT** | 1 160 | 14 | 10 | 45.45% |
| 18 | **KOMITET WYBORCZY WYBORCÓW MIESZKAŃCY LUSINY** | 200 | 13 | 0 | 7.84% |

| Okręg nr | Nr listy | Nazwisko i Imiona | Głosów ważnych | % (w skali okręgu) |
|---|---|---|---|---|
| **KOMITET WYBORCZY WYBORCÓW RAZEM DLA MIESZKAŃCÓW GMINY UDANIN** | | | | |
| 15 | 16 | **BABIJCZUK Tomasz Łukasz** | 116 | 76.32% |
| 9 | 16 | **CUDEK Robert** | 131 | 63.59% |
| 12 | 16 | **DZIURLA Krzysztof** | 121 | 60.20% |
| 7 | 16 | **MAZURKIEWICZ Sylwia Anna** | 75 | 50.68% |
| 14 | 16 | **PŁAZIUK Wojciech Stanisław** | 113 | 61.75% |
| **KOMITET WYBORCZY WYBORCÓW GMINA I POWIAT** | | | | |
| 10 | 17 | **HURLAK Daniel Julian** | 115 | 54.76% |
| 11 | 17 | **MŁYNARCZYK Artur Tomasz** | 80 | 55.94% |
| 8 | 17 | **MYTYCH Marek Józef** | 70 | 49.65% |
| 1 | 17 | **OKŁA Grzegorz Rafał** | 93 | 55.03% |
| 2 | 17 | **PIECHOWICZ Monika Agnieszka** | 83 | 59.29% |
| 13 | 17 | **PORĘBSKA Martyna** | 121 | 55.00% |
| 5 | 17 | **STACHURSKI Bolesław** | 159 | 83.25% |
| 4 | 17 | **STRZELECKI Janusz** | 95 | 56.55% |
| 3 | 17 | **URBAŃCZYK Krzysztof Ryszard** | 69 | 50.00% |
| 6 | 17 | **ZIARNIK Krzysztof Grzegorz** | 74 | 52.11% |

# Powiat Średzki

| Nr listy | Komitet wyborczy | Głosów na kandydatów | Kandydatów | Mandatów | % głosów ważnych |
|---|---|---|---|---|---|
| 1 | **KOMITET WYBORCZY WYBORCÓW BEZPARTYJNI SAMORZĄDOWCY** | 5 531 | 23 | 5 | 24.83% |
| 4 | **KOALICYJNY KOMITET WYBORCZY PLATFORMA.NOWOCZESNA KOALICJA OBYWATELSKA** | 5 529 | 23 | 4 | 24.82% |
| 10 | **KOMITET WYBORCZY PRAWO I SPRAWIEDLIWOŚĆ** | 4 473 | 23 | 3 | 20.08% |
| 13 | **KOMITET WYBORCZY WYBORCÓW GMINA I POWIAT** | 4 434 | 22 | 4 | 19.91% |
| 14 | **KOMITET WYBORCZY STOWARZYSZENIA RAZEM DLA ZIEMI ŚREDZKIEJ** | 2 307 | 16 | 1 | 10.36% |

| Okręg nr | Nr listy | Nazwisko i Imiona | Głosów ważnych | % (w skali okręgu) |
|---|---|---|---|---|
| **KOMITET WYBORCZY WYBORCÓW BEZPARTYJNI SAMORZĄDOWCY** | | | | |
| 3 | 1 | **DULSKA Honorata** | 580 | 8.90% |
| 2 | 1 | **MAJEROWSKI Marek Jan** | 473 | 6.24% |
| 1 | 1 | **PARTYKA-BASA Judyta Katarzyna** | 416 | 5.09% |
| 3 | 1 | **SZAŁANKIEWICZ Krzysztof** | 635 | 9.74% |
| 2 | 1 | **SZREMSKA Joanna Antonina** | 373 | 4.92% |
| **KOALICYJNY KOMITET WYBORCZY PLATFORMA.NOWOCZESNA KOALICJA OBYWATELSKA** | | | | |
| 1 | 4 | **BOGUCKI Artur Adam** | 627 | 7.68% |
| 1 | 4 | **BURDZY Sebastian Robert** | 821 | 10.05% |
| 3 | 4 | **KACZMAREK Czesław** | 723 | 11.09% |
| 2 | 4 | **MIKŁA Halina** | 344 | 4.53% |
| **KOMITET WYBORCZY PRAWO I SPRAWIEDLIWOŚĆ** | | | | |
| 2 | 10 | **RACHWALSKA Małgorzata** | 548 | 7.22% |
| 3 | 10 | **USZYŃSKI Daniel Paweł** | 559 | 8.57% |
| 1 | 10 | **WOJEWÓDKA Mariusz Rafał** | 667 | 8.17% |
| **KOMITET WYBORCZY WYBORCÓW GMINA I POWIAT** | | | | |
| 1 | 13 | **CHABRASZEWSKI Józef** | 523 | 6.40% |
| 2 | 13 | **PIERZCHALSKI Grzegorz** | 973 | 12.83% |
| 2 | 13 | **PIOTROWSKI Jan** | 487 | 6.42% |
| 3 | 13 | **WIATRZYK Agnieszka** | 216 | 3.31% |
| **KOMITET WYBORCZY STOWARZYSZENIA RAZEM DLA ZIEMI ŚREDZKIEJ** | | | | |
| 1 | 14 | **ZACHARY Maria** | 575 | 7.04% |

# Główne zadanie starosty i kto powinien nim być...

*dokończenie ze str. 1*

A może zamiast myśleć kto będzie kim w nowych władzach Powiatu Średzkiego warto zapytać najpierw jaka z punktu widzenia interesu Mieszkańców powinna być koalicja w Radzie Powiatu i jakie powinno być główne zadanie starosty wybranego po 18 listopada?

To są **kluczowe pytania z punktu widzenia interesu Mieszkańców Powiatu**. Warto więc na nie odpowiedzieć zanim zapadną decyzje i podjęte będą wiążące uzgodnienia co do programu i składu koalicji powiatowej oraz osób desygnowanych na kluczowe funkcje, wyznaczonych do realizacji najważniejszych zadań z punktu widzenia Mieszkańców.

Po pierwsze – bardzo ważne jest, aby przyszła **koalicja była zrównoważona** tzn. aby byli w tej koalicji w odpowiednich proporcjach i w odpowiedniej randze przedstawiciele każdego z okręgów wyborczych tj. gminy Środa Śląska, gminy Miękinia oraz okręgu obejmującego gminy Udanin, Malczyce i Kostomłoty. **Wiodącą rolę w tej koalicji** powinna odgrywać gmina Środa Śląska – jako największa gmina w powiecie, gmina o największym potencjale, która spaja wszystkie inne gminy wokół najważniejszych celów z pkt. widzenia całości Powiatu. **Bardzo istotną, ale nie wiodącą** rolę w przyszłej koalicji powinna odgrywać gmina Miękinia – jako gmina o dużym potencjale, ale ciążąca coraz bardziej w kierunku Wrocławia.

Istotną rolę w koalicji powinny odgrywać też połączone siły pozostałych gmin z okręgu wyborczego nr 2 tj. Kostomłotów, Malczyc, a szczególnie Udanina, gdzie 4 listopada w II turze wyborów na wójta zaszły daleko idące zmiany we władzach gminy Udanin i gdzie duża część mieszkańców oczekuje większej integracji z centrum społeczno-gospodarczym Powiatu, jakim jest Środa Śląska i spora część Miękini. Bardzo zdrowym, wg mnie najlepszym dla dobra całego Powiatu rozwiązaniem, byłoby **powierzenie funkcji starosty osobie z gminy Środa Śląska,** a funkcji **wicestarosty osobie z gminy Miękinia.** Wówczas trzeci, kluczowy członek Zarządu, mógłby, a nawet powinien, pochodzić z gminy Udanin i reprezentowałby w trzyosobowym Zarządzie Powiatu cały okręg nr 2, co przyniosłoby też oszczędności w kosztach zarządzania w stosunku do obecnego pięcioosobowego Zarządu Powiatu.

Po drugie – bardzo ważne jest, aby przyszła koalicja powiatowa miała **wsparcie ze strony władz regionalnych** tj. większości w Sejmiku Wojewódzkim, Zarządu i Marszałka Województwa. Wiele wskazuje ze kluczową rolę w Sejmiku Wojewódzkim odegrają Bezpartyjni Samorządowcy, którzy zdecydują czy współrządzić będzie PIS czy PO. To jest ważna wskazówka dla składu koalicji w naszym Powiecie, który powinien być, wg mnie, **zbieżny z koalicją w Sejmiku.** Ważne jest też, aby władze powiatowe miały też przychylność wojewody, czy dyrektora Oddziału NFZ, bo to jest kluczem m. in. do przywrócenia szpitala powiatowego, pozyskania trzeciej karetki pogotowia czy poprawy stanu lokalnych dróg.

W mojej ocenie kluczowym, najważniejszym zadaniem nowych władz powiatowych kadencji 2018 – 2023, przede wszystkim głównym zadaniem starosty jako lidera Zarządu Powiatu, jest przywrócenie szpitala powiatowego. Dlatego **starostą powiatu powinna być osoba, której bardzo zależy na przywróceniu szpitala**. Taka osoba, która w kampanii wyborczej mocno podkreślała wagę przywrócenia szpitala jako kluczowego elementu programu dla Powiatu. Taka osoba, która jest wrażliwa na kwestie przywrócenia szpitala i zrobi wszystko co możliwe, aby to zadanie udało się zrealizować. To jest wspólny interes wszystkich gmin Powiatu, bo to jest bardzo ważne dla wielu, w mojej ocenie dla co najmniej 30.000 mieszkańców naszego Powiatu, czyli większości lokalnej społeczności.

Oczywiście starostą Powiatu powinna być osoba bardzo kompetentna, doświadczona w służbie publicznej oraz wiarygodna w swojej dotychczasowej działalności samorządowej. Taka osoba, która posiada autorytet i będzie potrafiła być osobą, która łączy, a nie dzieli. Duże znaczenie może mieć **koncepcja aby starostą powiatu była kobieta,** bo samorząd potrzebuje kompetentnych, doświadczonych, wiarygodnych, nastawionych konsyliacyjnie i jednocześnie konstruktywnych oraz skutecznych w działaniu kobiet. To byłby kolejny przełom w naszym lokalnym samorządzie, ale właśnie teraz **taki przełom jest nam bardzo potrzebny,** bo zadania jakie stoją przed starostą, Zarządem i Radą Powiatu, wspólnie ze wszystkimi gminami, są przełomowe – w szczególności przywrócenie szpitala powiatowego, dalszy rozwój Ziemi Średzkiej rozumianej jako zespół pięciu gmin i ich integracja wokół wspólnych celów i niezbędny solidaryzm.

*dokończenie na str. 8*

# Gmina Miękinia

## Wójt

| L.p. | Nazwisko i Imiona | Głosy na kandydata | % głosów | Wybrany |
|---|---|---|---|---|
| 1 | BOGUS-ŁYŚ Danuta Anna | 403 | 5.99 | Nie |
| 2 | **GRZEGORCZYN Jan Marian,** | 4 882 | 72.62 | **Tak** |
| 3 | SOBCZYK Piotr Krzysztof, | 1 438 | 21.39 | Nie |

## RADA GMINY

| Nr listy | Komitet wyborczy | Głosów na kandydatów | Kandydatów | Mandatów | % głosów ważnych |
|---|---|---|---|---|---|
| 2 | **KOMITET WYBORCZY POLSKIE STRONNICTWO LUDOWE** | 367 | 9 | 0 | 5.50% |
| 4 | **KOALICYJNY KOMITET WYBORCZY PLATFORMA.NOWOCZESNA KOALICJA OBYWATELSKA** | 82 | 1 | 0 | 1.23% |
| 15 | **KOMITET WYBORCZY WYBORCÓW PIOTRA SOBCZYKA** | 1 219 | 13 | 0 | 18.26% |
| 16 | **KOMITET WYBORCZY WYBORCÓW JANA GRZEGORCZYNA** | 4 122 | 15 | 14 | 61.73% |
| 17 | **KOMITET WYBORCZY WYBORCÓW JANA DUDYCZA** | 122 | 2 | 0 | 1.83% |
| 18 | **KOMITET WYBORCZY WYBORCÓW JESTEŚMY SĄSIADAMI** | 128 | 1 | 0 | 1.92% |
| 19 | **KOMITET WYBORCZY WYBORCÓW TOMASZA MARTOWICZA** | 71 | 1 | 0 | 1.06% |
| 20 | **KOMITET WYBORCZY STOWARZYSZENIA RAZEM DLA ZIEMI ŚREDZKIEJ** | 97 | 1 | 1 | 1.45% |
| 21 | **KOMITET WYBORCZY WYBORCÓW ROBERTA MAJBRODY** | 146 | 1 | 0 | 2.19% |
| 22 | **KOMITET WYBORCZY WYBORCÓW GŁOS NIEZALEŻNYCH** | 202 | 1 | 0 | 3.03% |
| 23 | **KOMITET WYBORCZY WYBORCÓW PIOTRA GRZYBKA** | 121 | 1 | 0 | 1.81% |

| Okręg nr | Nr listy | Nazwisko i Imiona | Głosów ważnych | % (w skali okręgu) |
|---|---|---|---|---|
| **KOMITET WYBORCZY WYBORCÓW JANA GRZEGORCZYNA** | | | | |
| 3 | 16 | **BATRA Harish Chander** | 225 | 66.77% |
| 9 | 16 | **CISOWSKI Jarosław** | 260 | 54.74% |
| 11 | 16 | **CZAJKOWSKI Ryszard Włodzimierz** | 322 | 68.80% |
| 15 | 16 | **CZARNECKI Grzegorz** | 193 | 64.98% |
| 5 | 16 | **GIEDZIŃSKA-DUDEK Anna Halina** | 357 | 74.53% |
| 7 | 16 | **GIL Roman** | 215 | 70.49% |
| 4 | 16 | **KARCZEWSKA Ewelina Anna** | 338 | 73.00% |
| 1 | 16 | **KOWALSKI Kazimierz** | 257 | 66.75% |
| 2 | 16 | **KRZYŻANOWSKI Adam** | 255 | 47.75% |
| 10 | 16 | **MAKSYLEWICZ Eugeniusz Stanisław** | 409 | 81.64% |
| 13 | 16 | **PINKOSZ Tomasz Jacek** | 242 | 44.32% |
| 12 | 16 | **SADOWA Renata** | 243 | 68.07% |
| 14 | 16 | **WIELGUS Kazimierz** | 379 | 74.90% |
| 8 | 16 | **ZANIEWSKI Adam Krzysztof** | 336 | 60.32% |
| **KOMITET WYBORCZY STOWARZYSZENIA RAZEM DLA ZIEMI ŚREDZKIEJ** | | | | |
| 6 | 20 | **SZYMANOWSKA Monika Anna** | 97 | 20.77% |

# Gmina Malczyce

## Wójt

| L.p. | Nazwisko i Imiona | Głosy na kandydata | % głosów | Wybrany |
|---|---|---|---|---|
| 1 | **FRANKOWSKI Piotr** | 1723 | 65.29 | **Tak** |
| 2 | KĄDZIELA Mariola | 694 | 26.30 | Nie |
| 3 | WITOWSKA Beata Stanisława | 222 | 8.41 | Nie |

## RADA GMINY

| Nr listy | Komitet wyborczy | Głosów na kandydatów | Kandydatów | Mandatów | % głosów ważnych |
|---|---|---|---|---|---|
| 1 | **KOMITET WYBORCZY WYBORCÓW BEZPARTYJNI SAMORZĄDOWCY** | 200 | 3 | 1 | 7.61% |
| 15 | **KOMITET WYBORCZY WYBORCÓW GMINA I POWIAT** | 179 | 2 | 1 | 6.81% |
| 16 | **KOMITET WYBORCZY WYBORCÓW GMINA MALCZYCE NASZĄ PRZYSZŁOŚCIĄ** | 963 | 15 | 7 | 36.63% |
| 17 | **KOMITET WYBORCZY WYBORCÓW BEATY WITOWSKIEJ RÓWNOŚĆ PONAD WSZYSTKO** | 405 | 11 | 1 | 15.41% |
| 18 | **KOMITET WYBORCZY WYBORCÓW DLA GMINY MALCZYCE** | 745 | 13 | 4 | 28.34% |
| 19 | **KOMITET WYBORCZY WYBORCÓW NASZA GMINA-GMINA MALCZYCE** | 102 | 1 | 1 | 3.88% |
| 20 | **KOMITET WYBORCZY WYBORCÓW ANDRZEJA WRÓBLA ROZWÓJ GMINY MALCZYCE** | 35 | 1 | 0 | 1.33% |

| Okręg nr | Nr listy | Nazwisko i Imiona | Głosów ważnych | % (w skali okręgu) |
|---|---|---|---|---|
| **KOMITET WYBORCZY WYBORCÓW BEZPARTYJNI SAMORZĄDOWCY** | | | | |
| 9 | 1 | **GRABOWIECKI Bogusław Paweł** | 88 | 40.00% |
| **KOMITET WYBORCZY WYBORCÓW GMINA I POWIAT** | | | | |
| 10 | 15 | **KRZYWDZIŃSKI Jerzy Ryszard** | 132 | 62.86% |
| **KOMITET WYBORCZY WYBORCÓW GMINA MALCZYCE NASZĄ PRZYSZŁOŚCIĄ** | | | | |
| 6 | 16 | **CHICIŃSKA Katarzyna Dorota** | 96 | 53.63% |
| 11 | 16 | **DUDZIŃSKI Zbigniew Antoni** | 66 | 31.73% |
| 15 | 16 | **FUDALI Leszek Zenon** | 51 | 42.50% |
| 12 | 16 | **GRYCZ Stefan** | 111 | 46.64% |
| 4 | 16 | **KRÓL Agnieszka Józefa** | 69 | 44.52% |
| 8 | 16 | **OLCHAWA Monika** | 74 | 46.25% |
| 1 | 16 | **SOBOWIEC Stanisław** | 76 | 50.67% |
| **KOMITET WYBORCZY WYBORCÓW BEATY WITOWSKIEJ RÓWNOŚĆ PONAD WSZYSTKO** | | | | |
| 14 | 17 | **SOKAL Tomasz** | 86 | 54.43% |
| **KOMITET WYBORCZY WYBORCÓW DLA GMINY MALCZYCE** | | | | |
| 2 | 18 | **GANCARZ Leokadia** | 85 | 47.49% |
| 13 | 18 | **KĄDZIELA Mariola** | 131 | 72.38% |
| 3 | 18 | **KOWALSKI Wiesław Waldemar** | 61 | 32.28% |
| 5 | 18 | **PASTUCH Krzysztof Stanisław** | 75 | 49.34% |
| **KOMITET WYBORCZY WYBORCÓW NASZA GMINA-GMINA MALCZYCE** | | | | |
| 7 | 19 | **GŁOWACKI Marcin** | 102 | 78.46% |

# Gmina Kostomłoty

## Wójt

| L.p. | Nazwisko i Imiona | Głosy na kandydata | % głosów | Wybrany |
|---|---|---|---|---|
| 1 | **GAWLIK Janina** | 1322 | 53.18 | **Tak** |
| 2 | ŻAŁOBNIAK Mariusz Ireneusz | 1164 | 46.82 | Nie |

## RADA GMINY

| Nr listy | Komitet wyborczy | Głosów na kandydatów | Kandydatów | Mandatów | % głosów ważnych |
|---|---|---|---|---|---|
| 2 | **KOMITET WYBORCZY POLSKIE STRONNICTWO LUDOWE** | 676 | 10 | 5 | 24.73% |
| 15 | **KOMITET WYBORCZY WYBORCÓW MAGDALENY FRYDRYK** | 152 | 2 | 1 | 5.56% |
| 16 | **KOMITET WYBORCZY WYBORCÓW MARIUSZA ŻAŁOBNIAKA WSPÓLNOTA SAMORZĄDOWA** | 818 | 13 | 5 | 29.93% |
| 17 | **KOMITET WYBORCZY WYBORCÓW LEPSZE JUTRO GMINY KOSTOMŁOTY** | 821 | 12 | 3 | 30.04% |
| 18 | **KOMITET WYBORCZY WYBORCÓW KRZYSZTOFA SEREDYŃSKIEGO** | 35 | 1 | 0 | 1.28% |
| 19 | **KOMITET WYBORCZY WYBORCÓW MARIANA FITY „RAZEM WIĘCEJ"** | 144 | 1 | 1 | 5.27% |
| 20 | **KOMITET WYBORCZY WYBORCÓW GMINA I POWIAT** | 87 | 1 | 0 | 3.18% |

| Okręg nr | Nr listy | Nazwisko i Imiona | Głosów ważnych | % (w skali okręgu) |
|---|---|---|---|---|
| **KOMITET WYBORCZY POLSKIE STRONNICTWO LUDOWE** | | | | |
| 10 | 2 | **BARYLAK Leon Marian** | 111 | 43.36% |
| 15 | 2 | **KONICKA Barbara** | 123 | 63.73% |
| 5 | 2 | **KULIG Edward Jerzy** | 60 | 36.14% |
| 13 | 2 | **OSOWSKI Józef** | 86 | 45.50% |
| 11 | 2 | **PISAREK Ryszard Eugeniusz** | 92 | 40.35% |
| **KOMITET WYBORCZY WYBORCÓW MAGDALENY FRYDRYK** | | | | |
| 2 | 15 | **ŻĄDŁO Marek** | 69 | 30.94% |
| **KOMITET WYBORCZY WYBORCÓW MARIUSZA ŻAŁOBNIAKA WSPÓLNOTA SAMORZĄDOWA** | | | | |
| 4 | 16 | **MARCHEWKA Paweł** | 90 | 51.43% |
| 8 | 16 | **POMYKAŁA Marek Jerzy** | 109 | 69.43% |
| 12 | 16 | **SAWICKA Aneta Jadwiga** | 71 | 47.65% |
| 6 | 16 | **ŚLADOWSKA Agnieszka** | 51 | 46.79% |
| 3 | 16 | **ŻAŁOBNIAK Mariusz Ireneusz** | 116 | 49.36% |
| **KOMITET WYBORCZY WYBORCÓW LEPSZE JUTRO GMINY KOSTOMŁOTY** | | | | |
| 9 | 17 | **JASKUŁA Wacław** | 91 | 47.89% |
| 7 | 17 | **SUDOŁ Waldemar Andrzej** | Bez głosowania | |
| 14 | 17 | **SZWEDO Jan** | 108 | 55.38% |
| **KOMITET WYBORCZY WYBORCÓW MARIANA FITY „RAZEM WIĘCEJ"** | | | | |
| 1 | 19 | **FITA Marian** | 144 | 53.73% |

# Główne zadanie starosty i kto powinien nim być...

*dokończenie ze str. 7*

Jako lider KW Stowarzyszenia RAZEM dla Ziemi Średzkiej tak właśnie rozumiem strategiczne wyzwania dla władz powiatowych kadencji 2018-2023, **budowanie najlepszej z możliwych koalicji** w Powiecie Średzkim opartej o najlepszych ludzi, którzy w imieniu tej koalicji i przede wszystkim w imieniu Mieszkańców naszego Powiatu będą skutecznie realizować priorytetowe zadania dla całego Powiatu i poszczególnych jego części. Dlatego uważam ze taką osobą**, jedną z najlepszych kandydatek na starostę powiatu, jest pani Maria Zachary**, obecnie wiceburmistrz Środy Śląskiej, obdarzona zaufaniem wyborców i wybrana do Rady Powiatu z bezpartyjnego komitetu lokalnego, bardzo doświadczona w działalności publicznej, niezwykle pracowita i oddana służbie samorządowej, która w trakcie kampanii wyborczej i od dłuższego zresztą czasu, mocno akcentuje potrzebę odzyskania i przywrócenia szpitala powiatowego, jako priorytetu działania władz powiatowych.

Pani Maria Zachary to jedna z najlepszych kandydatek na starostę powiatu, choć zapewne nie jedyna spośród kobiet od lat związanych z naszym lokalnym samorządem, które mogłyby w sposób skuteczny i odpowiedzialny pełnić rolę starosty. Wg mnie **jest możliwa taka koalicja, szczególnie ze strony Bezpartyjnych Samorządowców,** mających najwięcej mandatów w Radzie Powiatu, która poprze jedną z najlepszych kandydatek na starostę powiatu jaką jest pani Maria Zachary. To, czy będzie to możliwe i czy tak się stanie, zależeć będzie w dużej mierze od spojrzenia i jedności radnych powiatowych z gminy Środa Śląska, wśród których są m. in. nowi radni, tacy jak pani **Judyta Partyka-Basa** z Rakoszyc – bardzo ambitna przedstawicielka młodego pokolenia i pan **Artur Bogucki** – wyważony samorządowiec, czy bardzo doświadczeni radni – jak pan **Józef Chabraszewski**, który pełni role radnego powiatowego od 1998 roku. Trzymajmy kciuki za mądre decyzje i głosowania radnych.

Ważna dyskusja publiczna o kluczowych dla przyszłości Powiatu kwestiach została rozpoczęta. Zapraszam powiatowych liderów do tej dyskusji i zaprezentowania na forum swoich koncepcji na to, jak widzą najważniejsze, **priorytetowe zadania** dla nowych władz Powiatu Średzkiego **i kto powinien, jako starosta, skutecznie je realizować** w najbliższych latach, mając poparcie większościowej koalicji, współdziałanie ze strony Zarządu Powiatu, wsparcie wójtów i burmistrza, a także jakże kluczową przychylność władz wojewódzkich i resortowych.

***Adam Ruciński***
***Lider KW Stowarzyszenia RAZEM dla Ziemi Średzkiej***

# Warsztaty chemiczne BASF w PZSP nr 1 w Środzie Śląskiej

**Oznaczanie chłonności nośników katalitycznych oraz obliczanie ilości prekursora fazy aktywnej – takie m.in. zadania stały przed uczniami Powiatowego Zespołu Szkół Ponadgimnazjalnych nr 1 w Środzie Śląskiej w trakcie warsztatów przygotowanych przy**

Zajęcia poprowadził dr Bartosz Ura, CCE Coating Process Engineering Manager w Zakładzie Produkcji Katalizatorów BASF.

- Jako firma odpowiedzialna społecznie chętnie angażujemy się w długofalowe projekty edukacyjne skupione wokół chemii – powiedział Adam Orlikowski, Deputy Site Manager, który przekazał uczniom zaproszenie na wyjazd do Centrum Nauki Kopernik w Warszawie ufundowane przez BASF. - Jestem przekonany, że wizyta w tym wyjątkowym miejscu, dodatkowo zainspiruje Was do poznawania i zrozumienia otaczającego świata również w naukowym ujęciu – dodał Adam Orlikowski.

Grupa około 30 uczniów już w listopadzie wyjedzie dzięki BASF do Centrum Nauki Kopernik w Warszawie.

BASF od 2016 roku wspiera szkolnictwo zawodowe, niezwykle istotne z perspektywy lokalnego rynku pracy. Projekt partnerskiej klasy BASF o profilu monter - mechatronik w Zespole Szkół Ponadgimnazjalnych nr 2 w Środzie Śląskiej oferuje możliwość zdobycia praktycznych kompetencji zawodowych.

Pracownia chemiczna działająca na terenie Liceum im. Mikołaja Kopernika pomaga rozwijać zainteresowania oraz inspiruje młodzież do dalszego kształcenia na wrocławskich uczelniach.

# Wyjątkowa średzka gra memory już w sprzedaży

express średzki NASZ PATRONAT otosroda.pl

**Środa Śląska ma własną grę edukacyjną. Właśnie pojawiła się w sprzedaży znana na całym świecie gra pamięciowa w wersji lokalnej: „MemoryŚrodaŚląskaGame".**

To przeznaczona dla dzieci i osób starszych zajmująca i inteligentna rozrywka, która ćwiczy pamięć wzrokową, spostrzegawczość i zdolność koncentracji, ale także utrwala wiedzę i przekaz zawarty na zdjęciach kart do gry oraz w dołączonym dwujęzycznym folderze. W tym wypadku jest to przekaz dotyczący walorów turystyczno-krajoznawczych i historycznych Ziemi Średzkiej. Pokazuje także różne elementy współczesnej rzeczywistości naszego regionu oraz najbardziej charakterystyczne obiekty Środy Śląskiej.

Efektownie i starannie wydana, wykonana z dobrze zabezpieczonych materiałów najwyższej jakości, składa się z 35 par karonów zamkniętych w foliowanym, sztywnym pudełku.

„MemoryŚrodaŚląskaGame" może być doskonałym prezentem, ale także elementem edukacyjnym dla jednostek oświatowych i opiekuńczych – wzbogacając ofertę przedszkoli, szkół, świetlic itp.

**Grę „MemoryŚrodaŚląskaGame" można kupić w księgarni „Oświata" przy ul. Białoskórniczej 2A w Środzie Śląskiej.**

**Naszym zdaniem – warto!**

PRACA • BIZNES • NIERUCHOMOŚCI

NAKŁAD 10 000 GWARANTOWANY

express średzki | wrocław i wokół Wrocławia | express wrocławski

WROCŁAW • ŚRODA ŚLĄSKA • KOBIERZYCE • KĄTY WR. • DŁUGOŁĘKA • CZERNICA • JORDANÓW ŚL. • MIETKÓW • SIECHNICE • SOBÓTKA • ŻÓRAWINA • KOSTOMŁOTY • MALCZYCE • MIĘKINIA • UDANIN

# Szczęście w pracy Polaków – wynagrodzenie wciąż najważniejsze, relacje coraz bardziej istotne

**Jest lepiej niż rok temu, chociaż nadal w pracy jesteśmy tylko umiarkowanie szczęśliwi. 6,6 w skali od 0 do 10 – tak w tegorocznej edycji badania „Szczęście w pracy Polaków" przeprowadzonego przez firmę rekrutacyjną Jobhouse ankietowani ocenili swój poziom zadowolenia z pracy.**

Chociaż nadal najważniejszym czynnikiem wpływającym na zadowolenie z pracy pozostaje wynagrodzenie, to coraz większą rolę odgrywają relacje międzyludzkie – zarówno pomiędzy współpracownikami, jak i na linii pracownik–przełożony.

Praca to bardzo ważny aspekt naszego życia. Jeśli jest

*dokończenie na str. 11*

# Praca zdalna to przyszłość polskiego rynku pracy

**Do 2020 roku w krajach rozwijających się pracować zdalnie będzie co drugi pracownik dużej firmy i 70% zatrudnionych w start-upach. Ta forma pracy także w Polsce ma coraz więcej sympatyków, może przynieść korzyści zarówno pracownikom, jak i pracodawcom.**

Firmy wprowadzając możliwość pracy zdalnej – automatycznie generują oszczędności: zmniejszają swoje koszty wyposażenia, utrzymania czy samego wynajmu biura. Pokazują także swoim pracownikom, iż są organizacją elastyczną, z „ludzką twarzą", która rozumie ich potrzeby i traktuje jako partnera.

Zbudowanie zespołu złożonego z kompetentnych i zaangażowanych pracowników to dla wielu firm coraz większe wyzwanie. Szukają sposobów, by zachęcić do udziału w rekrutacji najlepszych kandydatów na rynku, a następnie zatrzymać ich w firmie na dłużej. Ujęcie możliwości pracy zdalnej w ofercie – podnosi jej atrakcyjność, co automatycznie może się przełożyć na zwiększenie szansy na sukces rekrutacyjny.

## Praca z domu to obustronne korzyści

Jak mówią wyniki badania Rynek pracy zdalnej a oczekiwania pracowników. Edycja polska 2018 prawie 70% respondentów nie ma

*dokończenie na str. 10*

Röben CERAMIKA BUDOWLANA

*Obecnie do swoich zakładów w Środzie Śląskiej poszukuje kandydatów na stanowisko:*

**Młodszy Specjalista ds. kontroli jakości**

**nr ref. MSKJ/11/18**

**Opis zadań na stanowisku pracy:**
- Kontrola wyrobu na każdym etapie jego produkcji
- Obsługa wizyjnych urządzeń do kontroli jakości
- Dokumentowanie i raportowanie przeprowadzonych testów jakościowych
- Tworzenie dokumentacji produkcyjnej (raportowanie wskaźników jakościowych produkcji)
- Zgłaszanie stwierdzonych wad i niezgodności
- Inicjowanie działań korygujących i zapobiegawczych

**Wymagania:**
- Wykształcenie minimum średnie techniczne
- Doświadczenie w działach kontroli jakości min. 1 rok
- Znajomość rysunku technicznego
- Obsługa narzędzi pomiarowych (suwmiarka, mikrometr)
- Znajomość pakietu Ms Office (Word, Excel)
- Co najmniej komunikatywna znajomość j.niemieckiego lub j.angielskiego
- Zaangażowanie w wykonywane obowiązki

**Oferujemy:**
- Ciekawą pracę w międzynarodowej firmie produkcyjnej
- Zatrudnienie na umowę o pracę w pełnym wymiarze godzin
- Atrakcyjne wynagrodzenie, możliwość rozwoju zawodowego
- Bogaty i zróżnicowany pakiet świadczeń socjalnych

Oferty zawierające cv oraz list motywacyjny, wraz z numerem referencyjnym w temacie e-maila, prosimy przesyłać na adres:

**e-mail: rekrutacja@roben.pl**
**Röben Polska Sp. z o.o. i Wspólnicy Sp. K.**
**ul. Ceramiczna 2, 55-300 Środa Śląska**
**www.roben.pl**

Prosimy o załączenie do aplikacji następującej klauzuli: „Wyrażam zgodę na przetwarzanie moich danych osobowych zawartych w przekazanych przeze mnie dokumentach aplikacyjnych dla potrzeb procesu rekrutacyjnego na stanowisko Operator Pieca Tunelowego prowadzonego przez Röben Polska Sp z o.o. i Wspólnicy Sp. K. z siedzibą w Środzie Śląskiej przy ul. Ceramicznej 2".

Informujemy, że nadesłanych ofert nie zwracamy . Skontaktujemy się tylko z wybranymi kandydatami.

Röben CERAMIKA BUDOWLANA

*Obecnie do swoich zakładów w Środzie Śląskiej poszukuje kandydatów na stanowisko:*

**OPERATOR PIECA TUNELOWGO**

**nr ref. OPT/09/18**

**Opis zadań na stanowisku pracy:**
- zagwarantowanie prawidłowego procesu produkcyjnego związanego z wypałem materiałów ceramicznych;
- monitorowanie wydajności produkcyjnej pieca oraz suszarni ; korygowanie parametrów dostosowując je do potrzeb procesu produkcyjnego
- kontrolowanie linii wejściowych i wyjściowych pieca oraz transportu automatycznego;
- uzbrajanie wózków piecowych i suszarnianych w urządzenia pomiarowe
- wykonywanie czynności konserwacyjnych ( konserwacja palników, wozów transportowych etc.); zabezpieczenie stanów magazynowych części do wózków
- sporządzanie zbiorczych raportów
- dbałość o utrzymanie urządzeń w dobrym stanie technicznym i czystości;
- prowadzenie rejestru awarii oraz zmian parametrów
- przestrzeganie zasad bezpieczeństwa pracy na stanowisku

**Wymagania:**
- umiejętność obsługi maszyn i urządzeń przemysłowych, mile widziane doświadczenie w pracy na podobnym stanowisku
- wykształcenie zawodowe lub średnie techniczne
- **gotowość do pracy 3-zmianowej w systemie IV-brygadowym**
- kandydata powinna cechować sumienność, chęć zdobywania nowych umiejętności, otwartość, komunikatywność oraz zdolnością podejmowania samodzielnych decyzji

**Oferujemy:**
- ciekawą pracę w międzynarodowej firmie produkcyjnej
- **atrakcyjne wynagrodzenie od 3.200 zł netto w okresie próbnym, podwyżka po 3 miesiącach**
- bogaty i zróżnicowany pakiet świadczeń socjalnych

Oferty zawierające cv oraz list motywacyjny, wraz z numerem referencyjnym w temacie e-maila, prosimy przesyłać na adres:

**e-mail: rekrutacja@roben.pl**
**Röben Polska Sp. z o.o. i Wspólnicy Sp. K.**
**ul. Ceramiczna 2, 55-300 Środa Śląska**
**www.roben.pl**

Prosimy o załączenie do aplikacji następującej klauzuli: „Wyrażam zgodę na przetwarzanie moich danych osobowych zawartych w przekazanych przeze mnie dokumentach aplikacyjnych dla potrzeb procesu rekrutacyjnego na stanowisko Operator Pieca Tunelowego prowadzonego przez Röben Polska Sp z o.o. i Wspólnicy Sp. K. z siedzibą w Środzie Śląskiej przy ul. Ceramicznej 2".

Informujemy, że nadesłanych ofert nie zwracamy . Skontaktujemy się tylko z wybranymi kandydatami.

HMT HELDENER METALL TECHNIK POLSKA

**HMT Heldener Metalltechnik Polska** jest dostawcą branży przemysłu motoryzacyjnego. Zajmujemy się obróbką plastyczną blach. Naszymi klientami są m.in. **Volkswagen, Audi, General Motors, Skoda, Porsche** i in.

W związku z rozwojem naszej fabryki w **Środzie Śląskiej (20 km od Wrocławia),** poszukujemy kandydata na stanowisko:

## MAGAZYNIER

**Zakres obowiązków:**
- Przyjmowanie dostaw, rozładunek towarów;
- Sortowanie i przygotowanie towarów do wydania;
- Prowadzenie dokumentacji magazynowej,
- Gospodarowanie zasobami magazynowymi w magazynie

**Wymagania:**
- Sprawność fizyczna
- Chęć pracy
- Umiejętność pracy w zespole
- Gotowość do pracy zmianowej (2 zmiany)
- Mile widziane doświadczenie
- Uprawnienie na wózki widłowe
- Mile widziane uprawnienia na suwnice

**Oferujemy:**
- Stabilne zatrudnienie (umowa o pracę)
- Szeroki pakiet bonusów pracowniczych
- Pracę w rozwijajacej się firmie o ugruntowanej pozycji rynkowej
- Możliwość rozwoju zawodowego

Jesteś zainteresowany ofertą pracy złóż swoje cv pod adresem:
rekrutacja@hmt-automotive.com,
**HMT Heldener Metalltechnik Polska Sp. z o.o.& Co.Sp.K**
Komorniki, ul. Polna 17A
55-300 Środa Śląska
tel: 71 74 72 900
www.hmt-automotive.com

# Praca zdalna to przyszłość polskiego rynku pracy

*dokończenie ze str. 9*

możliwości pracy zdalnej, a ponad połowa z nich – chciałaby przynajmniej część pracy móc wykonywać w takim trybie. To dowód na to, że możliwość pracy zdalnej może zwiększać atrakcyjność oferty rekrutacyjnej i pozytywnie wpływać na ocenę kandydatów, a później także pracowników firmy.

– To, czy pracownicy danej firmy mogą pracować zdalnie, zależy przede wszystkim od charakteru pracy na danym stanowisku oraz przystosowaniu organizacji i jej infrastruktury do tego typu pracy. O ile programiści czy rekruterzy dzięki nowoczesnym technologiom i elastyczności pracodawców mogą większość codziennych obowiązków wykonywać z dowolnego miejsca na świecie, o tyle recepcjoniści czy fryzjerzy, oczywiście nie będą mieli takiej możliwości. Coraz więcej firm, nawet jeśli nie proponuje 100% czasu pracy w trybie home office, umożliwia tego typu pracę w wybrane dni – na przykład w piątki lub raz w miesiącu – mówi Natalia Bogdan, prezes Jobhouse.

Elastycznie nie znaczy gorzej

„Nie samą pracą żyje człowiek" – coraz częściej z takim podejściem spotykają się pracodawcy. Nawet ambitni i stawiający na karierę zawodową pracownicy, wiedzą, jak ważny jest odpoczynek i realizacja swoich pozazawodowych pasji. Praca jest częścią ich życia i dobrze, by dawała możliwość połączenia zainteresowań prywatnych z życiem zawodowym. Dlatego możliwość „wzięcia" jej ze sobą w podróż, sprawia, że czują się z niej bardziej zadowoleni. Badania przeprowadzone wśród osób, które mają za sobą doświadczenie pracy zdalnej, pokazują, że aż 95% ocenia ją pozytywnie. Pracujący zdalnie także częściej deklarują zadowolenie ze swojej pracy (94% wskazań) niż osoby, które takiej możliwości nie mają (74%).

– Wszelkie działania, dzięki którym firma może przyciągnąć i utrzymać dobrych kandydatów, są szczególnie ważne, zwłaszcza wtedy, gdy na rynku pracy utrzymuje się niskie bezrobocie, a brak kadr i specjalistów zaczyna hamować rozwój przedsiębiorstw. – mówi Natalia Bogdan, prezes agencji rekrutacyjnej Jobhouse. Dodaje: Ostatnie lata są trudne dla pracodawców, ponieważ nie tylko stoją oni przed wyzwaniem pozyskiwania nowych kontraktów i budowania pozycji firm na rynku, ale zderzają się z trudnościami związanymi z prowadzeniem biznesu – ze zbudowaniem kompetentnego i lojalnego zespołu, bez którego nawet najlepsza wizja nie ma szans na realizację.

Zaoferowanie możliwości pracy zdalnej czy w elastycznych godzinach, może przynieść firmom wiele korzyści nie tylko biznesowych, od oszczędności przez wzrost efektywności, ale także satysfakcję pracowników oraz zadowolenie i ich zaangażowanie w budowanie trwalszych relacji z firmą. Ten rodzaj pracy, dużo popularniejszy na Zachodzie, w Polsce dopiero raczkuje, ale widoczne są przed nim ogromne perspektywy, które wynikają przede wszystkim z demografii i konieczności zabiegania przez pracodawców o dobrych pracowników.

VIA

W firmie **VIA** zajmujemy się obróbką wibrościerną oraz PER-odtłuszczaniem części metalowych dla sektora motoryzacyjnego i lotniczego. Na przestrzeni 10 ostatnich lat staliśmy się liderem w zakresie oferowanych produktów na rynku europejskim. Firmę tworzą ludzie, którzy są naszą siłą i przyszłością.

Do naszego Zakładu Produkcyjnego w Środzie Śląskiej poszukujemy obecnie osób na stanowiska
- **pracownik produkcji/operator maszyny**
- **kontroler jakości**
- **magazynier**

Zapraszamy do złożenia aplikacji w formie elektronicznej na www.v-i-a.pl lub osobiście w naszej siedzibie

VIA Technika Obróbki Powierzchniowej sp. z o.o.
ul.Polna 17d, Komorniki
55-300 Środa Śląska

R E K L A M A

schürholz Środa Śląska

Firma Schürholz Polska w Komornikach niedaleko Środy Śląskiej zajmująca się produkcją komponentów metalowych do branży motoryzacyjnej poszukuje kandydatów na stanowisko:

## Pracownik Produkcji

**Czynności na stanowisku:**
- Obsługa pras lub maszyn zgrzewających
- Kontrola poprawności wykonanych detali
- Bieżąca konserwacja oraz czyszczenie maszyn
- Dbałość o porządek na stanowisku

**Mile widziane:**
- Doświadczenie w obsłudze pras oraz zgrzewarek
- Chęć do pracy i sumienność
- Pozytywne nastawienie

**Gwarantujemy:**
- Pracę w stabilnej międzynarodowej firmie o ugruntowanej pozycji rynkowej bez pośredników na podstawie umowy o pracę
- Wsparcie w procesie szkolenia na maszynach
- Uczciwe traktowanie
- Atrakcyjne wynagrodzenie
- Możliwość rozwoju
- Bogaty pakiet socjalny

Aplikacje prosimy składać na adres **a.holowczak@schuerholz-group.com**
z zamieszczeniem klauzuli:
Wyrażam zgodzę na przetwarzanie moich danych osobowych dla potrzeb niezbędnych przy realizacji procesu rekrutacji zgodnie z Ustawą z dn. 29.08.97 o Ochronie Danych Osobowych (DZ.U. nr 133, poz. 883)

Lokalizacja

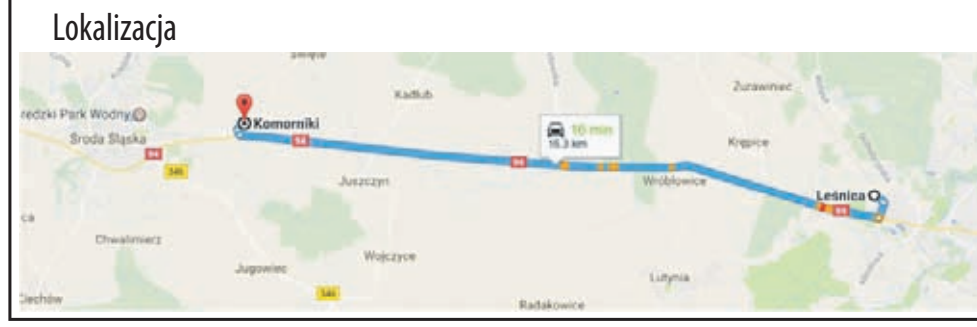

# Szczęście w pracy Polaków – wynagrodzenie wciąż najważniejsze, relacje coraz bardziej istotne

*dokończenie ze str. 9*

dla nas źródłem satysfakcji, ma pozytywny wpływ na ogólny poziom naszego zadowolenia z życia. Wiedza o tym, co wpływa na poczucie szczęścia w pracy Polaków, jest istotna zarówno z perspektywy pracownika, jak i pracodawcy. Bowiem obu stronom zależy na owocnej współpracy, która jest możliwa dzięki zrozumieniu wzajemnych potrzeb i oczekiwań.

– Po pierwszej edycji badania otrzymaliśmy informację zwrotną, że poruszony przez nas temat skłonił zarówno szefów firm, jak i ich zespoły do refleksji. Wyniki dały jasne wskazówki pracodawcom, na co powinni zwrócić uwagę, chcąc zatrzymać na dłużej dobrych pracowników w swoich strukturach.– mówi Natalia Bogdan, prezes agencji rekrutacyjnej Jobhouse. Dodaje: W toczącej się dyskusji, jak sobie radzić z budowaniem i utrzymaniem zespołów w czasach „rynku pracownika" – wyniki badania są zbiorem pomocnych wskazówek. Właśnie dlatego zdecydowaliśmy się w tym roku powtórzyć badanie i sprawdzić, co się zmieniło od ubiegłego roku.

## Wynagrodzenie to nie wszystko

W obu edycjach badania „Szczęście w pracy Polaków" najistotniejszym czynnikiem mającym wpływ na poczucie zadowolenia z pracy pozostało wynagrodzenie. Ten czynnik w 2017 roku wskazało 88% badanych, natomiast w 2018 – 86%. Jednak z tegorocznej edycji wynika, że coraz większą rolę odgrywają relacje – o wiele częściej niż rok temu (2018: 75% vs 2017: 50%) ankietowani wskazywali relacje z przełożonym, jako czynnik mający wpływ na ich poziom zadowolenia z pracy.

W obu edycjach ważne okazały się czynniki: „współpracownicy, na których można liczyć" oraz „przyjazna atmosfera w pracy" – które uzyskały odpowiednio 71% i 80% wskazań. Co więcej, 54% badanych poleca swoją pracę ze względu na panującą w niej atmosferę. Mniejsze znaczenie ma miejsce wykonywania pracy oraz czas dojazdu, natomiast istotna pozostaje możliwość rozwoju oraz godzenia pracy zawodowej z życiem codziennym tzw. work-life balance.

## Polacy zadowoleni z pracy, ale bez informacji zwrotnej i adekwatnych pensji

Jak pokazują wyniki badania nasze nastawienie do pracy można uznać za pozytywne. Ankietowani podkreślali, że pracują z osobami, które lubią, czują się zmotywowani i rzadko muszą zostawać w pracy po godzinach. Również zakres obowiązków postrzegają jako odpowiedni do własnych kompetencji, a co ważne – większość z nich nie uznaje również swojej pracy za nużącą. Niepokojącą informacją dla pracodawców może być fakt, że Polacy nie otrzymują informacji zwrotnej z wykonywanych obowiązków. Chociaż zakres zadań został przez pracowników oceniony jako odpowiedni – tzn. wykonują oni czynności, w których czują się najlepsi (7 pkt na 10), to jednak problemem jest wynagrodzenie. 5,9 pkt na 10 – w tylu przypadkach ankietowani postrzegają swoje pensje jako nieodekwatne do ich zaangażowania w pracę i osiąganych rezultatów.

– Żyjemy w czasach, kiedy coraz częściej możemy robić to, co kochamy przy okazji zarabiając na tym. Niestety, dla dominującej części populacji jest to nadal odległy temat. Prawie 2/3 ankietowanych jest dalekich od polecania swojego miejsca pracy. Jest to złożony problem, wynikający przede wszystkim z podejścia większości pracodawców. Choć niechęć do podejmowania ryzyka po stronie pracowników także jest również istotnym czynnikiem. Bardzo często warunki pracy utrudniają utożsamianie się z misją firmy. Brak komunikacji, brak mechanizmów które dawałyby załodze nawet niewielki wpływ na losy firmy i to, w którą stronę firma zmierza –¬ sprawia, że trudno z nią się identyfikować. ¬–¬ mówi Michał Sadowski, założyciel Brand24. Dodaje: Naturalnie głównym czynnikiem decydującym o chęci polecenia są warunki finansowe, choć coraz częściej, równie ważna okazuje się wolność

i możliwości rozwoju. Ludzie chcą realizować ciekawe projekty, ale także czuć, że rozwijają się i budują własne portfolio kompetencji.

## Kobiety niechętnie polecają swoją pracę – mężczyźni tak!

Polacy ponownie w umiarkowanym stopniu poleciliby swoją pracę znajomym. Co ważne, wyniki jednak różnią się w zależności od płci. W grupie badanych mężczyzn wskaźnik NPS – określany w skali od -100 do 100 punktów – wyniósł 5 punktów, u kobiet minus 4 punkty.

- Wśród mężczyzn największą grupę (37%) stanowią tzw.

Promotorzy –¬ bardzo zadowoleni i skłonni polecać swoją pracę, a wśród kobiet największa grupa to (42%) tzw. Krytycy, czyli osoby zdecydowanie niepolecające swojej pracy. Zarówno dla kobiet i mężczyzn wspólny jest jeden powód, który sprawia, że pracę można określić jako godną polecenia i jest nim przyjazna atmosfera pracy, co oczywiście cieszy. – mówi Marta Pawlak-Dobrzańska, Candidate & Employee Experience Consultant, Great Digital. Dodaje: W top 3 najważniejszych powodów w obu grupach znalazła się też możliwość zachowania równowagi pomiędzy życiem prywatnym a zawodowym. Czynnikiem różnicującym skłonność do polecania swojej pracy okazuje się być natomiast wynagrodzenie (i nie jest to chyba dla nas zaskoczeniem, wobec publikowanych systematycznie danych o różnicach w pensjach pomiędzy płciami). Co ciekawe, wszyscy są zgodni co do tego, że element ten powinien w firmach ulec poprawie, zaraz za nim pojawia się jednak dużo więcej „miękkich" czynników choć w nieco innej kolejności wśród kobiet i mężczyzn.

## O BADANIU „SZCZĘŚCIE W PRACY POLAKÓW":

Badanie „Szczęście w pracy Polaków" zostało zrealizowane na próbie N=923 osób z wykształceniem średnim i wyższym, którzy obecnie pracują, w większości w dużych miastach. Badanie zrealizowano w dniach 09.08.2018-30.09.2018 za pomocą ankiety online. Dane przygotowane w raporcie zostały przygotowane i opracowane przez Jobhouse Sp. z o.o.

R E K L A M A

R E K L A M A

AS LiNe
MEBLE

MEBLE NA WYMIAR
MEBLE SYSTEMOWE
MEBLE TAPICEROWANE
MEBLE KUCHENNE

71 769 10 33
biuro@aslinemeble.pl
UL. LEGNICKA 49
ŚRODA ŚLĄSKA

MEBLE DLA TWOJEGO DOMU

www.aslinemeble.pl

DOŁĄCZ
DO NASZEJ
DRUŻYNY!

aircom
DEFINES THE STANDARD

PRACUJ DLA **NAJWIĘKSZEGO PRODUCENTA**
ZESTAWÓW NAPRAWCZYCH DO OPON,
KTÓRY OFERUJE:

atrakcyjne wynagrodzenie
umowę o pracę
prywatną opiekę medyczną
karty sportowe
darmowe przekąski
owocowe czwartki
bezpłatną naukę języków obcych
elastyczne godziny pracy

www.aircom.ag | personal@aircom.ag | 71 721 33 23

**Vibracoustic Polska Sp. z o.o., do zakładu w Komornikach koło Środy Śląskiej, poszukuje kandydatów na stanowisko:**

# PRACOWNIK PRODUKCJI

**Oferujemy:**

- wynagrodzenie całkowite – ok. **3.800 zł brutto** po okresie próbnym,
- gwarantowana **PODWYŻKA** po okresie próbnym oraz kolejne w trakcie zatrudnienia,
- premie miesięczne uzależnione od wyników pracy,
- zatrudnienie na podstawie **UMOWY O PRACĘ BEZPOŚREDNIO Z PRACODAWCĄ**,
- dodatkowe świadczenia dedykowane specjalnie naszym pracownikom (prywatna opieka medyczna, ubezpieczenie na życie, coroczne dofinansowanie okularów, PPE, ubezpieczenie grupowe),
- bogaty pakiet socjalny (bony na święta, wyprawki szkolne dla dzieci pracowników, dofinansowanie do wypoczynku dzieci, imprezy firmowe, tańsze bilety do kina oraz do obiektów sportowych)

**Wymagania:**

- dokładność,
- odpowiedzialność,
- uczciwość,
- gotowość do pracy w systemie 3 zmianowym

**Obowiązki:**

- obsługa maszyn produkcyjnych i pomocniczych,
- dbanie o jakość wytwarzanych produktów,
- uzupełnianie dokumentacji związanej z produkcją.

CV wraz z oświadczeniem[1] prosimy przesłać na adres:

**Vibracoustic Polska Sp. z o.o.**

e-mail: rekrutacja@vibracoustic.com

[1] *Wyrażam zgodę na przetwarzanie przez Vibracoustic Polska Sp. z o.o. moich danych osobowych, zawartych w niniejszym formularzu lub/i w innych przekazanych przeze mnie dokumentach oraz danych dodatkowych podanych przeze mnie dobrowolnie, w tym mojego wizerunku, w celu związanym z moim udziałem w niniejszym procesie rekrutacyjnym rekrutacji (zgodnie z Rozporządzeniem Parlamentu Europejskiego i Rady UE 2016/679 z dnia 27 kwietnia 2016 r.)*

Administratorem danych osobowych jest Vibracoustic Polska Sp. z o.o. (Komorniki, ul. Polna 7, 55-300 Środa Śląska).
Dane osobowe zbierane są w celu realizacji procesu rekrutacji (podstawa prawna: art. 221 §1 kodeksu pracy w zw. z art. 6 ust. 1 lit. c. Rozporządzenia Parlamentu Europejskiego i Rady UE 2016/679 z dnia 27 kwietnia 2016 r.)

# Zakończenie realizacji projektu unijnego

**Trwa ostatni etap rozliczania projektu „Budowa żłobka w Lutyni, dofinansowanego ze środków Regionalnego Programu Operacyjnego Województwa Dolnośląskiego na lata 2014-2020.**

Dzięki pozyskanej przez Gminę Miękinia dotacji w wysokości 2 393 447,11 zł możliwe było sfinansowanie nie tylko budowy obiektu dla 48 dzieci, ale również jego pełne wyposażenie i zagospodarowanie terenu, w ramach którego powstał m.in. wewnętrzny plac zabaw dla dzieci żłobkowych i przedszkolnych. Całkowita wartość projektu wyniosła 5 994 379,31 zł.

Obecnie trwają standardowe procedury kontrolne prawidłowości realizacji projektu prowadzone przez Urząd Marszałkowski Województwa Dolnośląskiego.

Fundusze Europejskie Program Regionalny | DOLNY ŚLĄSK | Unia Europejska Europejski Fundusz Rozwoju Regionalnego

# Dwa nowe projekty dla uczniów z Lutyni

**W tym semestrze szkolnym uczniowie szkoły podstawowej w Lutyni mają okazję uczestniczyć w dwóch projektach - „Kuźnia Odkrywców Wiedzy" i „Warsztaty Dialogu".**

Kuźnia Odkrywców Wiedzy

W ramach projektu „Kuźnia Odkrywców Wiedzy" uczniowie mogą skorzystać z dodatkowych zajęć edukacyjnych na wrocławskim Uniwersytecie Ekonomicznym.

5 listopada uczniowie klas ósmych uczestniczyli w zajęciach z mikrobiologii, podczas których doskonalili techniki mikroskopowania oraz wykonywania i obserwacji preparatów przyżyciowych, a także poznali zasady pracy w laboratorium mikrobiologicznym.

Odbyły się także zajęcia Design Thinking – rozwijające kreatywność i twórcze myślenie i lekcja języka niemieckiego. Łącznie w ramach projektu zaplanowanych jest 7 wyjazdów na UE na przeróżne zajęcia np. laboratoryjne, językowe, podnoszące kompetencje w zakresie wykorzystania ICT, przedsiębiorczości itd. Jest to doskonała forma rozwijania kompetencji uczniów odpowiadających potrzebom rynku pracy, poszerzanie horyzontów oraz kontakt z wyższą uczelnią.

Warsztaty Dialogu

Pogłębieniu wiedzy historycznej i budowaniu pozytywnych postaw opartych na szacunku dla innych wyznań służyły Warsztaty Dialogu, w ramach których uczniowie klas ósmych gościli we wrocławskiej Dzielnicy Czterech Wyznań, gdzie zwiedzali m.in. synagogę pod Białym Bocianem, ewangelicko-augsburski kościół Opatrzności Bożej, prawosławny sobór Narodzenia Przenajświętszej Bogurodzicy oraz rzymskokatolicki kościół św. Antoniego z Padwy.

# Poprawa bezpieczeństwa drogowego

**Budowa i przebudowa dróg, budowa oświetlenia drogowego to najważniejsze, ale nie jedyne działania podejmowane przez Gminę Miękinia na rzecz poprawy bezpieczeństwa drogowego.**

Do tej długiej listy zrealizowanych inwestycji drogowych dopisać należy także wykonanie i odnowę oznakowania poziomego dróg na terenie gminy Miękinia. Tylko w ciągu ostatnich kilku miesięcy wykonano lub odnowiono oznakowanie drogowe m.in. we Wróblowicach, Brzezinie, Mrozowie, Miękini, Lutyni i Pisarzowicach.

W ramach zadania zamontowano również progi zwalniające w Wilkszynie, Lutyni, Żurawińcu, Źródłach, Miękini, Wojnowicach, Czernej i Zakrzycach.

# Wymiana źródeł ciepła w gminie Miękinia

**31 października zakończył się nabór wniosków o udzielenie dotacji celowej na dofinansowanie realizacji z zakresu ochrony środowiska obejmującego trwałą zmianę systemu ogrzewania opartego na paliwie stałym na ogrzewanie gazowe, ogrzewanie elektryczne, ogrzewanie olejowe i odnawialne źródła energii.**

Wnioski o udzielenie dofinansowania złożone w terminie zostaną zgłoszone do budżetu na 2019 r.

Dofinansowanie dotyczy częściowego zwrotu wydatków poniesionych w 2019 r. przede wszystkim na zakup i montaż nowego źródła ogrzewania, grzejników i wkładu kominowego. Wnioskodawca może uzyskać dofinansowanie zadania w wysokości 80% poniesionych kosztów w kwocie brutto (określonych na podstawie przedłożonych faktur VAT bądź rachunków), ale nie więcej niż 5 000,00 zł brutto na jeden lokal mieszkalny lub nieruchomość o charakterze mieszkalnym.

Nowy nabór wniosków o udzielenie ww. dotacji na 2020 r. rozpocznie się 2 stycznia 2019 r. i będzie trwał do 31 października 2019 r.

Uchwała w sprawie przyjęcia „Regulaminu udzielania dotacji celowej na dofinansowanie zadań z zakresu ochrony środowiska obejmujących trwałą zmianę systemu ogrzewania opartego na paliwie stałym na ogrzewanie gazowe, ogrzewanie elektryczne, ogrzewanie olejowe i odnawialne źródła energii" znajduje się na BIP pod

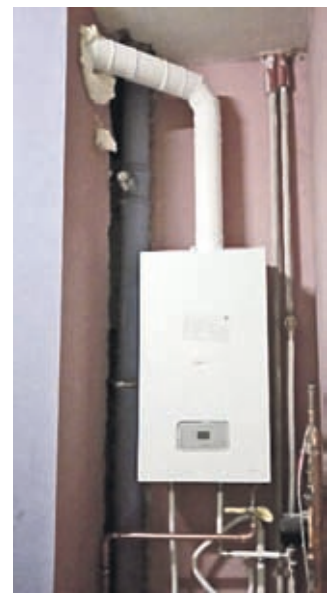

# Ping-pongowa jesień w Głosce

**12 października w Głosce odbył się Jesienny Turniej dla dzieci i młodzieży z okazji Święta Pieczonego Ziemniaka. W zawodach uczestniczyło 22 młodych adeptów plastikowej piłeczki.**

W pierwszej zwycięskiej trójce turnieju znaleźli się: Szymon Trybała, Kacper Tomczyk, Jakub Ostoja-Solecki.

Wszyscy uczestnicy otrzymali paczki ze słodyczami ufundowane przez Firmę SCHUMACHER PACKAGING z Krępic oraz TRANS GABARYT Waldemar Sługocki z Księginic. Wójt Gminy Miękinia ufundował 3 Puchary dla najlepszych zawodników, zaś nagrody w postaci sprzętu sportowego dla najlepszych uczestników ufundowały Firmy: Sebastian Serwin SESKO Lubiatów, BLEK Paweł Jacykowski z Białkowa, FUNDACJA KGHM Polska Miedź . Po Turnieju na wszystkie dzieci i młodzież czekała miła niespodzianka - pieczone na ognisku ziemniaki. Fundatorem poczęstunku była Kraina Łęgów Odrzańskich w ramach programu DZIAŁAJ LOKALNIE oraz Piekarnia Grzyb Małgorzata z Głoski i Petruś Piotr z Księginic. Sponsorem Głównym Turnieju była Firma GAZ-SYSTEM S.A. -

Operator Gazociągów Przesyłowych GAZ-SYSTEM S.A. jest sponsorem zajęć sportowo-rekreacyjnych dla dzieci i młodzieży pn. „Ping pong z Gazem 2018".

# Dwie drogi w Brzezince Średzkiej przebudowane

**Rozpoczęły się procedury związane z odbiorem przebudowanych dróg rolnych w Brzezince Średzkiej – ulice Dębowa i Jesionowa.**

Zadanie, którego łączna wartość wyniosła 360 tyś. zł jest współfinansowane ze środków własnych Gminy Miękinia oraz Budżetu Województwa Dolnośląskiego w kwocie 96 600 zł w ramach ochrony, rekultywacji i ochrony gruntów rolnych.

Inwestycja objęła wykonanie stabilizacji, podbudowy z kruszywa i nawierzchni z betonu asfaltowego.

# Rowerem z Wróblowic do Lutyni

**Trwają prace projektowe związane z budową nowej ścieżki rowerowej przy drodze gminnej nr 104 898D na trasie Wróblowice-Lutynia do skrzyżowania z drogą krajową nr 94.**

Założono wykonanie ścieżki rowerowej dwukierunkowej, asfaltowej szerokości 2,0 m i długości około 2660 m od przystanku autobusowego przy ul. Wodnej na wysokości włączenia z ul. Promienną w Lutyni do przejścia dla pieszych przy skrzyżowaniu z DK94.

Gmina Miękinia na sfinansowanie inwestycji ubiegać się będzie o dofinansowanie ze środków Unii Europejskiej w ramach Regionalnego Programu Operacyjnego Województwa Dolnośląskiego na lata 2014-2020.

# Policjanci rozmawiali z mieszkańcami gminy Miękinia

**W Samorządowym Ośrodku Kultury w Miękini odbyła się debata społeczna ewaluacyjna, zorganizowana przez Komendę Powiatową Policji w Środzie Śląskiej. To kolejne spotkanie z mieszkańcami powiatu w ramach cyklu pn.: „Porozmawiajmy o bezpieczeństwie - możesz mieć na nie wpływ".**

Punktem wyjścia tegorocznego spotkania była debata społeczna, zorganizowana w ubiegłym roku, podczas której mieszkańcy Gminy Miękinia zgłosili swoje uwagi i spostrzeżenia dot. konieczności podjęcia działań w obszarze bezpieczeństwa w ruchu drogowym oraz bezpieczeństwa seniorów. Celem było omówienie podjętych działań.

Debata społeczna jest jedną z form zacieśniania współpracy Policji ze społecznością lokalną. Pozwala z jednej strony zdiagnozować i określić potrzeby społeczne związane z zagrożeniami bezpieczeństwa, a z drugiej umożliwia wskazanie sposobów rozwiązania zdiagnozowanych problemów zgodnie z oczekiwaniami społecznymi.

Omówiono zagadnienie bezpieczeństwa osób starszych w kontekście oszustw metodą „na wnuczka", „na policjanta" itp. Seniorzy wysłuchali więc informacji na temat sposobów działania przestępców, unikania zagrożeń oraz możliwości weryfikacji informacji przekazanych przez fałszywego wnuczka, czy policjanta.

Jednym z paneli tematycznych było przedstawienie zebranym narzędzia komunikowania się Policji ze społeczeństwem w postaci Krajowej Mapy Zagrożeń Bezpieczeństwa. Policjanci wytłumaczyli zebranym zasady działania tego narzędzia informatycznego oraz zachęcali mieszkańców do korzystania z możliwości zgłaszania im wszelkich problemów za pomocą tej innowacyjnej aplikacji.

Zebranym na debacie ponownie zostały zaprezentowane sylwetki wszystkich dzielnicowych z terenu gminy Miękinia.

WÓJT GMINY
KOSTOMŁOTY

Oświadczenie

Wójta Gminy Kostomłoty

z dnia 26.10.2018

Szanowni Państwo,

Mieszkańcy Gminy Kostomłoty,

W nawiązaniu do pojawiających się nieprawdziwych informacji dotyczących zwolnień dokonywanych w Zakładzie Usług Medycznych w Kostomłotach, pragnę Państwa poinformować, że nie dokonałem redukcji etatów, zwolnień lekarzy i personelu medycznego i administracyjnego w przedmiotowej jednostce świadczącej usługi medyczne.

Ponadto pragnę poinformować, że udało mi się pozyskać nowego lekarza rodzinnego, który pozostaje do Państwa dyspozycji w czwartki.

W trosce o dobry wizerunek gminy i spokój Jej Mieszkańców uznałem, że przekazanie informacji przedmiotowej treści jest zasadne i stanowi mój obowiązek- jako organu wykonawczego gminy.

Z wyrazami szacunku

Stanisław Wicha

Wójt Gminy Kostomłoty

Stanisław Wicha

Potwierdzam wiarygodność powyższej treści

ZASTĘPCA DYREKTORA
ds. Lecznictwa
Dominika Klementowska
Specjalista chorób wewnętrznych

# Pomagamy, wspieramy – akcja misyjna w SP Udanin

**W tygodniu misyjnym, który w tym roku przebiegał pod hasłem: „Pełni Ducha i posłani", dzieci należące do ogniska misyjnego w Szkole Podstawowej im. Adama Mickiewicza w Udaninie, zorganizowały akcję Cukierek dla Misji.**

Mali misjonarze przygotowali plakaty zachęcające uczniów do drobnych wyrzeczeń np. odmówienia sobie słodyczy i przeznaczenia zaoszczędzonych w ten sposób pieniążków na pomoc potrzebującym rówieśnikom z krajów afrykańskich i polskim dzieciom, które zmagają się z chorobą nowotworową.

Dzień misyjny w szkole zaangażował nie tylko dzieci należące do ogniska misyjnego, ale również wielu sympatyków misji, rodziców i nauczycieli. Natomiast w niedzielę misyjną przed kościołami w parafii Konary i Piekary ognisko misyjne zorga-

nizowało zbiórkę pod hasłem Herbatka Misyjna. Dzieci z Lusiny przygotowały w swojej świątyni misyjną oprawę mszy świętej. Organizatorzy wszystkim, którzy wrzucili do puszek swój datek, wręczali własnoręcznie przygotowane drobne niespodzianki. Młodzi ludzie: Zuzanna Szczepanowska, Ewa Lipińska, Natalia Bojczuk, Ola Mazur, Angelika Zator, Alicja Szczur, Amelka Domin, Szymon Rutkowski, Oliwier Kopeć, Kamil Szczerba, Kamil Rasała, Julia Bereżańska, Maja Mikła, Zuzia Cieplik, Hania Mikła, Marlena Baniecka, Julia Bator i Beata Grubasz pod opieką katechetki Violetty Leńskiej i rodziców z wielkim zaangażowaniem przystąpili do działania, ofiarując potrzebującym nie tylko swój czas modlitwę i chęć niesienia pomocy, ale przede wszystkim Wielkie Serce pełne bezinteresownej miłości.

LeV

**Zaproszenie na Obchody 100. Rocznicy Odzyskania Niepodległości i bicia Rekordu dla Niepodległej do Szkoły Podstawowej w Udaninie**

## Drodzy Rodzice, Nauczyciele i Uczniowie!

Serdecznie zapraszamy na obchody 100-lecia odzyskania Niepodległości przez Polskę, do Szkoły Podstawowej im. Adama Mickiewicza w Udaninie w dniu 11. Listopada 2018 roku, o godz. 15.00

W tym dniu przedstawimy naszym gościom bogaty program artystyczny, poczęstujemy pysznymi deserami i wojskową grochówką. Razem zaśpiewamy dla Niepodległej.

Dzień ten będzie również okazją do udzielenia pomocy naszej absolwentce Sabinie, która czeka na leczenie w postaci przeszczepu szpiku kostnego. Akcja rejestracji potencjalnych dawców komórek macierzystych krwi i szpiku – dla Sabiny i Innych Pacjentów, odbywać się będzie podczas trwania uroczystości.

Ten ważny, pełen wrażeń dzień, zakończymy spektakularnym pokazem sztucznych ogni.

Zapraszamy również do udziału w akcji Rekord dla Niepodległej. Celem inicjatywy podjętej przez Ministerstwo Edukacji Narodowej jest wspólne zaśpiewanie 4-zwrotkowego Hymnu Narodowego przez uczniów i nauczycieli przedszkoli, szkół w kraju i za granicą. Akcja odbędzie się w piątek, 9 listopada 2018 r. o godzinie 11:11. Do udziału w tej niecodziennej akcji zapraszamy również chętnych rodziców i mieszkańców naszej gminy. Spotykamy się na sali gimnastycznej Szkoły Podstawowej w Udaninie i razem zaśpiewamy dla Niepodległej. Świętujmy razem 100-lecie odzyskania niepodległości! Serdecznie zapraszam.

DYREKTOR, RODZICE
I SPOŁECZNOŚĆ
UCZNIOWSKA SP UDANIN

# Remont w kościele św. Urszuli

**19 października rozpoczęła się wymiana stolarki okiennej i drzwiowej w kościele św. Urszuli w Udaninie.**

Zadanie jest realizowane w związku z podpisaną przez wójta gminy umową o przyznanie pomocy na ratowanie najcenniejszego zabytku w Gminie Udanin.

Wymiana okien i drzwi to kolejny, niezbędny etap ratowania zabytku przed postępującą degradacją.

W 2018 r. został również złożony wniosek o przyznanie pomocy na ratowanie kościoła św. Urszuli. Tym razem wniosek dotyczył robót wewnętrznych. Wnioskowana kwota dotacji to 188 232,00 zł. W chwili obecnej oczkujemy na rozstrzygnięcie naboru.

Wnioski zostały złożone za pośrednictwem Lokalnej Grupy Działania „Szlakiem Granitu" w ramach poddziałania „Wsparcie na wdrażanie operacji w ramach strategii rozwoju lokalnego kierowanego przez społeczność" Programu Rozwoju Obszarów Wiejskich na lata 2014 -2020

„Europejski Fundusz Rolny na Rzecz Rozwoju Obszarów Wiejskich: Europa inwestująca w obszary wiejskie"

Operacja pn. „Wymiana stolarki drzwiowej i okiennej w Kościele Św. Urszuli w Udaninie" mająca na celu zachowanie dziedzictwa kulturowego, uchronienie zabytku przed postępującą degradacją poprzez wymianę stolarki okiennej i drzwiowej współfinansowana jest ze środków Uni Europejskiej w ramach poddziałania „Wsparcie na wdrażanie operacji w ramach strategii rozwoju lokalnego kierowanego przez społeczność" Programu Rozwoju Obszarów Wiejskich na lata 2014 - 2020
Operacja relizowana w ramach w ramach strategii rozwoju lokalnego kierowanego przez społeczność wdrażanej przez LGD „Szlakiem Granitu"

# Nowe place zabaw w gminie Udanin

DOLNY ŚLĄSK

Projekt współfinansowany ze środków Budżetu Województwa Dolnośląskiego w ramach inicjatywy „Odnowa Wsi Dolnośląskiej"

**Trzy nowe place, które są do dyspozycji najmłodszych mieszkańców powstały w miejscowości Udanin, Sokolniki i Konary w ramach konkursu „Odnowa Dolnośląskiej Wsi".**

Umowa o przyznanie pomocy pomiędzy Gminą Udanin, a Województwem Dolnośląskim została podpisana w sierpniu br. Wykonawcą zadania była firma FIOR Sp. z o.o. z siedzibą we Wrocławiu, która złożyła najkorzystniejszą ofertę w prowadzonym postępowaniu o udzielenie zamówienia publicznego.

Wartość inwestycji to 96 076,16 zł. natomiast kwota dotacji przyznana przez Województwo Dolnośląskie to 25 000,00 zł.

Wraz z rozpoczęciem roku szkolnego na uczniów czekał także nowo wybudowany plac zabaw przy szkole podstawowej w Ujeździe Górnym, na który składa się: zjeżdżalnia ze ścianką wspinaczkową, karuzela platformowa, huśtawka ważka, huśtawka podwójna, 2 bujaki sprężynowe, 2 ławeczki oraz regulamin.

Zadanie zostało sfinansowane z budżetu gminy Udanin. Koszt budowy placu zabaw to 37 041,08 zł. Wykonawcą zadania była także firma FIOR Sp. z o.o. z siedzibą we Wrocławiu.

Szkoła Podstawowa im. Adama Mickiewicza w Udaninie

*Zapraszamy na obchody*

*100 - lecia Odzyskania Niepodległości*

*w Szkole Podstawowej*

*im. Adama Mickiewicza*

*w Udaninie*

*dnia 11.11.2018 r.*

*o godzinie 15⁰⁰*

***W programie:***

- *Występy uczniów ze Szkoły Podstawowej im. Adama Mickiewicza w Udaninie*
- *Występ Zespołu „Cicha Woda"*
- *Występ Marcina Malinowskiego*
- *Występ Rodziny Kulpińskich*
- *Wspólne śpiewanie pieśni patriotycznych*
- *17⁰⁰ Wiwat Niepodległa!- spektakularny pokaz sztucznych ogni, zakończony pięknym złotym deszczem.*

***Imprezy towarzyszące:***

- *Kawiarenka*
- *Pokaz pierwszej pomocy przedmedycznej przygotowany przez OSP w Udaninie*
- *Stanowisko 10 Wrocławskiego Pułku Dowodzenia- prezentowanie działania radiostacji wojskowej.*

*Dyrektor, Rada Rodziców oraz Społeczność Szkolna*
*SP im. Adama Mickiewicza w Udaninie*

*patronat medialny:*

express średzki

TVI www.rotand-gazeta.pl



DKMS
POKONAJMY NOWOTWORY KRWI

DZIEŃ DAWCY SZPIKU

Mam na imię Sabina i mam 23 lata. Pochodzę z Różanej, małej miejscowości w powiecie średzkim. Jak każdy młody człowiek miałam swoje plany i marzenia, jednak diagnoza zmieniła całe moje życie.
O chorobie dowiedziałam się podczas podstawowych badań, które przechodziłam w pracy w związku z awansem. Nie spodziewałam się, że wyniki i wstępna diagnoza będą tak szokujące. W sierpniu 2015 zostałam skierowana do kliniki we Wrocławiu, gdzie przez trzy lata nie było pełniej diagnozy. W lutym tego roku dowiedziałam się, że choruję na jedną z najrzadszych chorób świata - Nocną Napadową Hemoglobinurię.
Obecnie przyjmuję lek, który miał ustabilizować moje wyniki. Niestety nie pomaga i muszę poddać się przeszczepowi szpiku kostnego. Mam ogromną nadzieję, że znajdzie się Dawca dla mnie, ale również i dla innych chorych. Będziemy Cię szukać, mój Bliźniaku genetyczny!

REJESTRACJA

**11 listopada 2018 r., godz. 14:00 - 18:00**
Zespół Szkolno- Przedszkolny, Udanin 48

**17 listopada 2018 r., godz. 14:00 - 18:00**
MRKS Kuźnia Jawor, ul. Parkowa 8, Jawor

**18 listopada 2018 r., godz. 12:00 - 17:00**
Gminny Ośrodek Kultury, Rynek 25, Kostomłoty

**21 listopada 2018 r., godz. 09:00 - 14:00**
Powiatowe Centrum Kształcenia Zawodowego i Ustawicznego, ul. Wrocławska 30A, Jawor

**23 listopada 2018 r., godz. 15:00 - 19:00**
Strzegomskie Centrum Kultury, ul. Paderewskiego 36, Strzegom

**24 listopada 2018 r., godz. 09:00 - 15:00**
Średzki Park Wodny, ul. Winogronowa 34, Środa Śląska

**25 listopada 2018 r., godz. 11:00 - 18:00**
Szkoła Podstawowa im. Jana Kochanowskiego, Wądroże Wielkie 169

I TY MOŻESZ URATOWAĆ KOMUŚ ŻYCIE!
ZOSTAŃ POTENCJALNYM DAWCĄ KRWIOTWÓRCZYCH KOMÓREK MACIERZYSTYCH

SABINA I INNI LICZĄ NA TWOJĄ POMOC!

Fundacja DKMS
ul. Altowa 6 lok. 9, 02-386 Warszawa
T +48 22 882 94 00 • F +48 22 882 94 02 • kontakt@dkms.pl • dkms.pl
DAROWIZNA: PEKAO SA 15 1240 6292 111 0010 6197 7669 Z DOPISKIEM: SLR 001

# 11 medali karateków w Pucharze Polski

**27 października w Legnicy odbył się Puchar Polski w Karate Olimpijskim. Wystartowało w nim 257 zawodników z 24 klubów z całego kraju. Organizatorem był klub karate Tora z Legnicy.**

Znakomicie spisali się w tych zawodach podopieczni senseia Bogusława Boczniewicza. Średzcy karatecy wywalczyli 11 medali - 6 złotych, 3 srebrne i 2 brązowe.

Zwyciężyli indywidualnie w swoich kategoriach – Milena Żurek, Ęmilia Wysocka, Maria Kułakowska (kumite), Kamil Brzeziński. W konkurencji drużynowej kata do lat 12 pierwsze miejsca zajęli Adam Dul, Kamil Brzeziński i Daniel Mańkowski. Złoty medal wywalczyli również w kata drużynowym do lat 14 Patryk Dul, Michał Dziedzicki i Bartosz Zamaro.

Srebrne medale zdobyli - Maja Pełka, Maria Kułakowska (kata), Patryk Dul i Adam Dul. Trzecie miejsca przypadły Danielowi Mańkowskiemu oraz Michałowi Dziedzickiemu.

Zawody rankingowe Polskiego Związku Karate dla dzieci do lat 12 oraz młodzieży od 13 do 21 lat odbyły się w Zespole Szkół Integracyjnych w Legnicy przy ul. Wierzyńskiego 1. Wszystkie kategorie zostały rozegrane z podziałem na wiek, stopień zaawansowania oraz wagi według przepisów WKF patronatem Polskiego Związku Karate.

BB

R E K L A M A

MarDar
- WYNAJEM KONTENERÓW
NA GRUZ I ODPADY BUDOWLANE (5m³, 7m³)
- SPRZEDAŻ KRUSZYW
GRYSY, PIASKI, MĄCZKA, MIESZANKI 0/63 0/31
- KRUSZYWA I KAMIENIE OZDOBNE DO OGRODU
- KOSTKA GRANITOWA
Miękinia
ul. Wrocławska
(obok Sanbetu)
TEL. 501 034 334
www.mardar.wroclaw.pl

# Polonia Środa Śląska - Olmpia Podgaj 3:0

**Wygrywamy 3:0 z Olimpią Podgaj odnosząc trzecie z rzędu zwycięstwo, dodatkowo nie tracimy bramki w kolejnym, trzecim meczu choć w tym spotkaniu goście zawiesili poprzeczkę wysoko walcząc twardo i zdecydowanie przez całe 90 minut.**

Już pierwsze minuty pokazały, że na boisku będziemy świadkami zaciętego spotkania - Olimpia zaatakowała od początku stwarzając kilka groźnych sytuacji pod naszą bramką ale na posterunku byli obrońcy i Karol Janusz.

Nasze akcje pod bramką rywali były rwane, było dużo nerwowości i niepotrzebnych strat po których piłka szybko wracała na naszą połowę pod nogi napastników Olimpii.

Przełamanie następuje w 28 minucie - w jednej z akcji w polu karnym faulowany jest Mateusz Wójcik i prowadzący te zawody sędzia wskazuje na jedenastkę, którą pewnie wykorzystuje Krzysztof Rożek.

Do końca pierwszej połowy trwała zażarta walka o każdy centymetr boiska, nikt nie odkładał nogi i w kilku sytuacjach kończyło się to na zdecydowanych wejściach po których poszkodowani zwijali się na murawie.

Druga połowa to podobny obraz, dużo indywidualnych pojedynków, dużo ostrej walki po obu stronach która kończy się dla nas drugą żółtą kartką dla Maćka Buksy i od 55 minuty gramy w osłabieniu.

W kolejnych minutach na boisku w naszym zespole pojawiają się nowi zawodnicy, min w 67 minucie na murawę wchodzi Adam Andrusiak i zaraz po wejściu znajduje się w dogodnej sytuacji pod bramką Olimpii ale jego strzał blokuje obrońca gości.

W 73 minucie podwyższamy prowadzenie - piłkę na naszej połowie przejmuje Zbyszek Antosiewicz i zagrywa do wybiegającego na czystą pozycję Andrusiaka, który tym razem pokonuje bramkarza gości i strzela bramkę na 2:0 dla naszego zespołu.

Olimpia szukała okazji na zdobycie kontaktowej bramki ale goście nie byli w stanie poważniej zagrozić bramce strzeżonej przez Karola Janusza.

Wynik ustalamy w doliczonym czasie gry - kolejny rajd Andrusiaka lewą stroną boiska kończy się zagraniem wzdłuż bramki gości, gdzie zamykający akcję Paweł Kozak pokonuje bramkarza Olimpii strzelając bramkę na 3:0!

Ostatecznie pokonujemy 3:0 beniaminka z Podgaju, odnosząc ósme zwycięstwo w rundzie jesiennej i wskakując na pozycję lidera ligowej tabeli.

Zwycięstwo cieszy, zwłaszcza odniesione w tak zaciętym spotkaniu po którym widać, jak ważną sprawą jest szeroka kadra - dzisiaj to możliwość szeregu zmian pomogła nam utrzymać tempo i strzelić kolejne bramki mimo gry w osłabieniu.

POLONIA ŚRODA ŚLĄSKA - OLIMPIA PODGAJ 3:0 (1:0)
Skład: K.Janusz, Z.Antosiewicz, F.Zając, R.Dutko, M.Buksa, B.Rybka(67'Andrusiak), T.Zakrzewski(80'Kozak), K.Liberek(90' Gagat), J.Szafran(46'Koziarski), M.Wójcik(75'Turbański), K.Rożek(80'Rybak)
Bramki: Krzysztof Rożek 28' (rz.k), Adam Andrusiak 73', Paweł Kozak 94'

MLKS POLONIA ŚRODA ŚLĄSKA

PRZYWOZIMY WODĘ DO DOMU
Ministerstwo Zdrowia RP
www.mz.gov.pl
Jodowanie wody źródlanej jest rekomendowane przez Ministerstwo Zdrowia w ramach Programu Eliminacji Niedoboru Jodu w Polsce.
☑ poziom intelektualny naszych dzieci - „IQ"
☑ lepsza pamięć
☑ mniej nieobecności w szkole i przedszkolu
BONART®
woda źródlana z dodatkiem jodu
PROMOCJA! PIERWSZA WODA GRATIS
☑ Woda źródlana z dostawą do domu klienta indywidualnego.
☑ Pompka do wody 15 zł + kaucja zwrotna jednorazowa za zbiornik 19l.
więcej informacji pod nr tel.:
tel. 71 354 28 83
www.jodowana.pl
woda@jodowana.pl

R E K L A M A

SYSTEMY GRZEWCZE
ELEKTRYKA
HYDRAULIKA
MATERIAŁY BUDOWLANE
SKŁAD OPAŁU
Mamy wszystko czego potrzebuje Twój Dom
DOMART
SKŁAD
www.domart-lutynia.pl
www.sklad-lutynia.pl
71 314 09 42
LUTYNIA
71 317 78 60

# Energetyk Siechnice pokonany. Zwycięstwo 2:0 seniorów

**Wygrywamy w Siechnicach i dopisujemy trzy punkty w ligowej tabeli - samo spotkanie było typowym meczem walki, nie było może za dużo finezji czy nieszablonowych zagrań ale jeden i drugi zespół grał otwartą piłkę szukając okazji do zdobycia bramki.**

Od pierwszych minut osiągamy nieznaczną przewagę utrzymując się dłużej przy piłce i już w 3 minucie mogliśmy objąć prowadzenie po akcji Mateusza Wójcika, który zagrał na piąty metr do zamykającego akcję Kamila Liberka ale piłka po uderzeniu naszego zawodnika o centymetry minęła słupek bramki gospodarzy.

W kolejnych minutach lepiej operowaliśmy piłką ale nie przekładało się to na zagrożenie pod bramką Siechnic.

Dopiero w 21 minucie po przechwycie piłki w środku pola doskonałą okazję na strzelenie pierwszej bramki ma Kuba Szafran, który dostaje idealnie zagraną piłkę od Pawła Koziarskiego i wychodzi na czystą pozycję ale w sytuacji sam na sam nie pokonuje bramkarza Energetyka.

Ukoronowaniem naszej przewagi jest akcja z 31 minuty kiedy zdobywamy pierwszą bramkę - przechwytujemy piłkę na połowie gospodarzy a szybkie wyjście wzdłuż linii bocznej Dutki kończy się zagraniem w pole karne które próbuje zablokować obrońca Siechnic ale kieruje piłkę do własnej siatki.

Energetyk szuka sposobu na rozmontowanie naszej obrony ale dopiero w ostatniej akcji pierwszej połowy był blisko pokonania Karola Janusza kiedy piłka po rzucie rożnym przeleciała obok słupka naszej bramki.

Druga połowa zaczyna się od ataków gospodarzy którzy dążyli do wyrównania ale w 55 minucie to nasz zespół podwyższa wynik spotkania po pięknym uderzeniu Kamila Liberka w okienko bramki Energetyka.

Akcja zaczyna się od przejęcia piłki na 25 metrze od bramki Siechniczan po którym nasz kapitan wbiega przed pole karne gospodarzy i celnym uderzeniem w okienko pokonuje bezradnego bramkarza Energetyka.

Gospodarze ruszają do zdecydowanych ataków ale tego dnia nasza obrona nie pozwalała na wiele zawodnikom Energetyka którzy szarpali ale nie mogli złapać odpowiedniego rytmu i ich akcje kończyły się przeważnie przed naszym polem karnym.

W końcówce spotkania mamy okazję na podwyższenie wyniku po akcji rezerwowych - kontra naszego zespołu kończy się zagraniem Pawła Kozaka do Rybaka, którego uderzenie o centymetry mija słupek bramki Energetyka.

Ostatecznie wygrywamy 2:0 odnosząc siódme zwycięstwo w rundzie jesiennej i po dziesięciu kolejkach zajmujemy drugie miejsce w tabeli.

**ENERGETYK SIECHNICE - POLONIA ŚRODA ŚLĄSKA 0:2 (0:1)**

Skład: K.Janusz, Z.Antosiewicz, F.Zając, R.Dutko, M.Buksa, P.Koziarski(80'Kozak), K.Liberek(85' Rybak), T.Zakrzewski, K.Rożek(80'Turbański), J.Szafran(75'Rybka), M.Wójcik

Bramki: samobójcza 21' Kamil Liberek 55'

MLKS POLONIA ŚRODA ŚLĄSKA

# 2 srebra Babińskiego w Grand Prix Ostrawa 2018

**2 listopada w Ostrawie odbył się największy w Czechach turniej karate olimpijskiego WKF GRAND PRIX OSTRAWA 2018.**

W zawodach startowało 762 zawodników, wielu medalistów mistrzostw Świata i Europy z 109 klubów z 9 krajów m.in.: Włoch, Czech, Ukrainy, Austrii, Węgier, Izraela, Słowacji, Łotwy i Polski.

Znakomicie w tych zawodach wypadł podopieczny senseia Bogusława Boczniewicza Bartłomiej Babiński, który wywalczył 2 srebrne medale w kategorii do 21 lat oraz w rywalizacji seniorów - Bartek ma 16lat.

W karegorii do 21 lat pokonał reprezentanta Słowacji Martina Kopaca, Dominika Guzdka oraz Aleksandra Mazmanowa z Czech, w finale przegrał ze Słowakiem Szolarem Pavlem. W rywalizacji seniorów wygrał z Włochem Qanta Wasile, Czechem Slavikiem Michalem oraz Aleksandrem Adamowem. W finale przegrał z Maksymilianem Szczepkowskim - aktualnym wicemistrzem Polski seniorów. Zawody stały na bardzo wysokim poziomie sportowym i organizacyjnym i były dla Bartka kolejnym udanym startem w tym sezonie.

BB

R E K L A M A

HYDRO-TECH
NOWOCZESNA TECHNIKA GRZEWCZA I SANITARNA
KOTŁY PELLETOWE
POWIETRZNE POMPY CIEPŁA C.O. i C.W.U.
INSTALACJE C.O., WOD-KAN, GAZOWE, SOLARNE, KOTŁY C.O., GRZEJNIKI STALOWE, ALUMINIOWE, ARMATURA SANITARNA, CERAMIKA, INSTALACJE PRZEMYSŁOWE - SPRĘŻONE POWIETRZE, WODA LODOWA ITP.
55-300 Środa Śląska
ul. Malczycka 7
tel. 71 317 47 84
kom. 608 290 676
512 050 416
biuro@hydro-tech.com.pl
www.hydro-tech.com.pl
NOWOŚĆ!
NARZĘDZIA I ELEKTRONARZĘDZIA
YATO
POWERUP
ATRAKCYJNE CENY NA KOTŁY PELLETOWE ORAZ PELLET DRZEWNY !
ARISTON
Wysoka sprawność 92% / 90,6 % / 90 %
Wysoka sprawność 91,1 %
NOWOŚĆ
SPRZEDAŻ - MONTAŻ - SERWIS
WYCENA I TRANSPORT GRATIS
KONKURENCYJNE CENY

R E K L A M A

Benefix
Zbigniew Bielawski
ul.Kurkowa 31
Wrocław
godz. otwarcia
pon.-pt. 10-18
sob. 10-14
PUCHARY
GRAWER
NADRUKI
MEDALE
UPOMINKI
GADŻETY
MATY
KONTAKT
TEL. 71 791 30 50
Benefix
e-mail
benefix@poczta.onet.pl

# Porażka w Pawłowicach

**Po niezwykle zaciętym spotkaniu przegrywamy po raz czwarty w tej rundzie ulegając 0:1 Orłowi Pawłowice.**

Od pierwszych minut na boisku trwała zażarta walka o każdy centymetr murawy, spotkanie obfitowało w wiele starć i ostrych wejść a zawodnicy obu zespołów nie przebierali w środkach atakując już pod bramkami przeciwników.

Gospodarze, którzy od pierwszych minut ruszyli do zdecydowanych ataków w 15 minucie stanęli przed wielką szansą na zdobycie bramki ale piłka po uderzeniu w poprzeczkę i po wybiciu przez Janusza wyszła poza boisko.

| LP | Drużyna | M | P |
|---|---|---|---|
| 1 | Pogoń Oleśnica | 12 | 25 |
| **2** | **Polonia Środa Śląska** | **12** | **24** |
| 3 | Moto Jelcz Oława | 12 | 23 |
| 4 | GKS Kobierzyce | 12 | 23 |
| 5 | Orzeł Pawłowice | 12 | 22 |
| 6 | Czarni Jelcz-Laskowice | 12 | 22 |
| 7 | Wiwa Goszcz | 12 | 22 |
| 8 | KS Żórawina | 12 | 20 |
| 9 | Zachód Sobótka | 12 | 19 |
| 10 | MKS Parasol Wrocław | 12 | 16 |
| 11 | Mechanik Brzezina | 12 | 15 |
| 12 | Olimpia Podgaj | 12 | 13 |
| 13 | Widawa Bierutów | 12 | 12 |
| 14 | Kolektyw Radwanice | 12 | 10 |
| 15 | Energetyk Siechnice | 12 | 7 |
| 16 | Strzelinianka Strzelin | 12 | 1 |

Odpowiadamy strzałem Rożka w 23 minucie, w kolejnych akcjach próbowaliśmy zaatakować mocniej pod bramką Orła ale defensywa gospodarzy była na miejscu min. w 39 minucie po główce Rożka.

Gospodarze stwarzali duże zagrożenie po stałych fragmentach gry, w których piłka szukała wprost najlepszego strzelca Orła Cezarego Wyglądacza.

Druga połowa wyglądała podobnie - od pierwszego gwizdka sędziego niesamowita walka i jeszcze raz walka o każdą piłkę!

Decydującą o zwycięstwie akcję gospodarze przeprowadzają w 55 minucie - piłka po rzucie rożnym trafia na głowę Wyglądacza, który pokonuje naszego bramkarza.

Ruszamy do odrabiania strat ale nasza ofensywa nie miała tym razem najlepszego dnia, brakowało czystych pozycji pod bramką Orła - nasze strzały były albo niecelne, albo za słabe aby pokonać bramkarza Pawłowic.

W końcówce spotkania, kiedy atakowaliśmy już wysoko gospodarze mieli szansę na podwyższenie wyniku ale ich strzały omijały naszą bramkę i ostatecznie przegrywamy to spotkanie 0:1, co oznacza czwartą porażkę w tej rundzie.

W spotkaniu miało miejsce jeszcze jedno ważne wydarzenie - debiut w drużynie seniorów zaliczył kolejny junior, tym razem na boisku pojawił się Kornel Lenartowicz który w kilku akcjach pokazał się z naprawdę dobrej strony.

**ORZEŁ PAWŁOWICE - POLONIA ŚRODA ŚLĄSKA 1:0 (0:0)**
Skład: K.Janusz, Z.Antosiewicz, F.Zając, P.Koziarski, M.Buksa, P.Kozak(60'Szafran), K.Turbański, B.Rybka(60'Andrusiak), D.Liberek(77'Lenartowicz), K.Rożek(77'Rybak), M.Wójcik

Ta porażka kosztowała nas utratę prowadzenia w ligowej tabeli a szansę na kolejne ligowe punkty będziemy mieli już w najbliższą niedzielę 11 listopada, kiedy spotkamy się z kolejnym beniaminkiem - Moto Jelczem Oława. Zapraszamy w niedzielę 11 listopada o godz.14.00

MLKS POLONIA ŚRODA ŚLĄSKA

# Porażka Skarbów. Wygrane młodzików i trampkarzy

**Do tego spotkania nasze dziewczyny przystąpiły bez kilku chorych i kontuzjowanych zawodniczek, ale mimo tych osłabień już w pierwszych minutach spotkania mieliśmy kilka dobrych sytuacji pod bramką gości, których nie udało zamienić się na zdobyte bramki.**

Z upływem czasu zawodniczki z Lubina osiągnęły przewagę zdobywając w 31 min pierwszą bramkę.

W drugiej połowie nasze dziewczyny walczyły o zdobycie wyrównującej bramki ale to rywalki ostatecznie strzeliły kolejne bramki wygrywając ostatecznie to spotkanie 3:0.

W ostatnim spotkaniu rundy jesiennej Polonia Skarby spotkają się ze Ślęzą Wrocław.

**III LIGA KOBIET GRUPA DOLNOŚLĄSKA**
Polonia Skarby Środa Śląska - Ziemia Lubińska Czerniec 0:3 (0:1)

**Kolejka 8 - 27-28 października**
UKS Bierutów 1-0 Chrobry Głogów
Kolektyw Radwanice 0-5 Ślęza Wrocław
Polonia Środa Śląska 0-3 Ziemia Lubińska Czerniec
Pogoń Oleśnica 1-1 Moto Jelcz Oława
Piast Nowa Ruda 1-9 Polonia Świdnica

1. Polonia Świdnica 8 21
2. Ślęza Wrocław 8 19
3. Ziemia Lubińska Czerniec 7 14
4. Moto Jelcz Oława 7 12
5. UKS Bierutów 6 12
6. Polonia Środa Śląska 8 10
7. Chrobry Głogów 8 7 2
8. Pogoń Oleśnica 8 7
9. Kolektyw Radwanice 7 4
10. Piast Nowa Ruda 7 0

**LIGA OKRĘGOWA TRAMPKARZY**
Polonia Środa Śląska - Polonia Wrocław 13:0
Bramki: Kuba Styciuk ×5, Marcin Misztela ×3, Oktawian Gorzkowski ×2 Paweł Janik, Miłosz Janiszewski, Kuba Bronowicki

**LIGA OKRĘGOWA MŁODZIKÓW**
AP Oleśnica - Polonia Środa Śląska 0:2
Bramki: Łukasz Bolek, Dominik Pogwizd

MLKS POLONIA ŚRODA ŚLĄSKA

R E K L A M A

OKNA • BRAMY • DRZWI • ROLETY
OKNOPLAST

Zapraszamy
do salonu sprzedaży
DOM-BUD w Środzie Śląskiej
www.dombudjawor.pl
www.oknoplast.com.pl

DOM-BUD
Partner Handlowy Oknoplast
Środa Śląska, ul. Malczyka 1a
Tel. 71 714 25 55
dombud.srodasl@oknoplast.com.pl